Trnavská univerzita v Trnave

VNÚTORNÝ SYSTÉM TRNAVSKEJ UNIVERZITY V TRNAVE

Adriana Krupová

2023

Adriana Krupová

Vnútorný systém Trnavskej univerzity v Trnave

2023
Trnavská univerzita v Trnave

Publikácia vznikla v rámci projektu 312011BLB4 „Inovácia vnútorného systému zabezpečenia kvality vysokoškolského vzdelávania Trnavskej univerzity rozvojom personálnych kapacít, revíziou vnútorných predpisov a aktov univerzity a systematickým vzdelávaním formou e-learningových kurzov. “. Projekt bol podporený z Európskeho fondu regionálneho rozvoja (ERDF) a Európskeho sociálneho fondu (ESF).

© PhDr. Adriana Krupová, PhD., 2023
Trnavská univerzita v Trnave, Oddelenie analýz a stratégií v oblasti zabezpečovania kvality, rektorát

Recenzenti
Dr.h.c. prof. Ing. Edita Hekelová, PhD.
Dr.h.c., prof. doc. JUDr. Marek Šmid, PhD.

Za jazykovú úpravu zodpovedá autor.

Grafická úprava / návrh obálky
Mgr. Júlia Gajdošová

EAN 9788056805565

Vydavateľ
Trnavská univerzita v Trnave, 2023

Tlač
VEDA, vydavateľstvo SAV, Dúbravská cesta 5820/9, 841 04 Bratislava

ISBN 978-80-568-0554-1 (tlač)
ISBN 978-80-568-0556-5 (online)

OBSAH

Úvod

1. Kultúra kvality 4

1.1. Východiská a súčasnosť 4

1.2. Míľniky rozvoja kultúry kvality na Trnavskej univerzite v Trnave 8

2. Vnútorný systém 12

2.1. Štruktúra vnútorného systému univerzity 12

2.2. Politiky vnútorného systému 16

2.3. Štruktúry vnútorného systému 19

Rada pre vnútorné hodnotenie kvality vysokoškolského vzdelávania Trnavskej univerzity v Trnave 22

Oddelenie pre analýzy a stratégie v oblasti zabezpečovania kvality 26

2.4. Procesy vnútorného systému 28

3. Zabezpečovanie kvality 33

3.1. Vzdelávanie 33

3.2. Tvorivá činnosť 37

3.3. Súvisiace činnosti 41

4. Periodické monitorovanie a hodnotenie kvality 48

4.1. Ukazovatele kvality 48

4.2. Hodnotiace správy 49

4.3. Akčné plány zlepšovania 50

5. Chronológia zavedenia vnútorného systému zabezpečovania kvality vysokoškolského vzdelávania na Trnavskej univerzite v Trnave 51

Zoznam hlavných predpisov upravujúcich vnútorný systém Trnavskej univerzity v Trnave 58

Zoznam obrázkov:

Obrázok 1 - Vývoj počtu študentov univerzity v r. 2017 - 2021 podľa formy štúdia vo všetkých troch stupňoch
Obrázok 2 - Diplom a ocenenie Trnavskej univerzity v Trnave za víťazstvo v súťaži Národná cena za kvalitu za rok 2016
Obrázok 3 - Grafické znázornenie vysvetlenia k pojmu Vnútorný systém univerzity
Obrázok 4 - Procesy v hlavných oblastiach činností vysokej školy
Obrázok 5 - Náhľad popisu vnútorného systému Trnavskej univerzity v Trnave
Obrázok 6 - Procedurálna stránka vnútorného systému Trnavskej univerzity v Trnave
Obrázok 7 - Predpis upravujúci vnútorný systéme Vnútorný systém zabezpečovania kvality vysokoškolského vzdelávania Trnavskej univerzity v Trnave
Obrázok 8 - Systém tvorby personálneho zloženia RVHK na TU
Obrázok 9 - Grafické znázornenie procesov vnútorného systému TU
Obrázok 10 - Znázornenie funkčnosti vnútorného systému v oblasti vzdelávania
Obrázok 11 - Znázornenie funkčnosti vnútorného systému v oblasti tvorivých činností
Obrázok 12 - Znázornenie funkčnosti vnútorného systému v oblasti súvisiacich činností
Obrázok 13 - Príklad zabezpečovania kvality vybraného procesu
Obrázok 14 - Príklad periodického monitorovania a hodnotenia kvality vybraného procesu

Zoznam tabuliek:

Tabuľka 1 – Systém tvorby personálneho zloženia RVHK na TU
Tabuľka 2 - SAAVŠ činnosti upravujúce postup implementácie vnútorného systému
Tabuľka 3 - Postup implementácie vnútorného systému zabezpečovania kvality vysokoškolského vzdelávania na Trnavskej univerzite v Trnave

Úvod

Problematika kvality vysokoškolského vzdelávania rezonuje v akademickom prostredí, ale aj v širšom spoločenskom prostredí už niekoľko rokov. Legislatívne rámce pre sústredenú prácu v oblasti zabezpečovania kvality poskytovaných študijných programov na vysokých školách predstavujú príslušné zákony a s nimi zviazané štandardy kvality prijaté Slovenskou akreditačnou agentúrou pre vysoké školstvo.

Ak na problematiku kvality nazeráme z uhla pohľadu vytvoreného týmito právne záväznými dokumentmi, tak prítomná publikácia je našou inštitucionálnou odpoveďou na zákonnú povinnosť. Lenže, som o tom presvedčený, nám nejde a nemôže ísť len o túto, takpovediac „povinnú jazdu“. Vnútorný systém kvality sme na Trnavskej univerzite v Trnave nebudovali len preto, aby sme urobili prácu, ktorú od nás žiadajú zákony. Ak by to tak bolo, išlo by predovšetkým o formálny krok a mohli by sme si povedať, že „už to všetko máme za sebou“. Vec sa má však inak. Viedol nás najmä hlboký záujem o to, čo signalizuje spojenie – *kultúra kvality*. Jeho jadrom sú významy spojené s etymológiou slova kultúra (z lat. *cultus*): pestovanie, zošľachťovanie, ale aj (od lat. *colere, cultum*) významy spojené so slovami „ctiť si“ či „vážiť si“. Ak sa teda na problematiku, ktorá je obsahom tejto publikácie, pozrieme s rešpektom voči významu a zmyslu slov, ktoré používame, potom je evidentné, že dôrazom na kultúru kvality signalizujeme predovšetkým našu dlhodobú starostlivosť o kvalitný vedecký výskum, ktorý je východiskom pre kvalitný obsah ponúkaných študijných programov.

Ruka v ruke s tým ohlasujeme aj starostlivosť o našich študentov, o kultivovaný dialóg medzi nimi a pedagógmi, o prostredie, v ktorom vzdelávanie poskytujeme, o rovnosť šancí pre všetkých, o celoživotné vzdelávanie zamestnancov, vedcov, pedagógov a všetkých ostatných, o kolegiálnu a tvorivú atmosféru na univerzite. Je, myslím si, jasné, že vnútorný systém kvality na Trnavskej univerzite v Trnave, tak ako ho tu prezentujeme, je predovšetkým našim vlastným a originálnym inštitucionálnym nástrojom určeným práve na túto zušľachťujúcu činnosť a starostlivosť. V tomto zmysle je výrazom nekončiaceho procesu, výrazom pulzujúceho univerzitného života. Je sumarizáciou aktuálneho stavu a súčasne otvorenou perspektívou pre ďalšiu kultiváciu. Verím, že tvorivý konsenzus, na základe ktorého vznikol, bude dobrým a pevným základom preto, aby sa Trnavská univerzita v Trnave stala atraktívnou vzdelávacou a vedeckovýskumnou ponukou tak pre študentov, ako aj pre tvorivých pracovníkov-akademikov.

prof. PaedDr. René Bílik, CSc.
rektor Trnavskej univerzity v Trnave

1. Kultúra kvality

1.1. Východiská a súčasnosť

Kultúra kvality Trnavskej univerzity v Trnave univerzity (ďalej len „TU“) je súbor základných východísk, princípov, hodnôt, noriem správania sa a postojov, ktoré vedú jej zamestnancov, študentov a ďalšie zainteresované osoby k dosahovaniu vysokej kvality činnosti univerzity v oblastiach vysokoškolského vzdelávania, tvorivých činností a ďalších súvisiacich činností. (čl. 6 ods. 1 vnútorného predpisu Vnútorný systém zabezpečovania kvality vysokoškolského vzdelávania Trnavskej univerzity v Trnave).

Na rozvoj kultúry kvality a koncept vnútorného systému univerzity vplýva spoločenské, politické, kultúrne, regionálne, národné aj globalizované prostredie. Vnútorný systém univerzity sa zároveň konštituoval v kontexte vzniku a histórie tejto inštitúcie, jej humanitnej orientácie, hodnôt, vízie a poslania.

Základy vízie univerzity tvoria osobnostné a inštitucionálne hodnoty zdieľané vo vnútri univerzitného spoločenstva a komunikované navonok. Kultúra kvality je bytostne spätá s aktom obnovenia univerzity v roku 1992 ako jedným z výsledkov zmeny politického režimu v roku 1989. TU je teda inštitúciou vysokoškolského vzdelávania, ktorej činnosť je neoddeliteľne zviazaná s bojom za demokraciu. Preto je a chce i naďalej byť jedinečnou **nositeľkou myšlienok akademickej slobody, demokracie, hodnotovo orientovaného vzdelávania a vedy a slobodného myslenia**.

Vo svojej vzdelávacej, vedecko-výskumnej, umeleckej a projektovej činnosti vychádza z kresťanských princípov úcty k životu, účty človeka k človeku, chce slúžiť pravde, slobode a humanitným ideálom ľudstva, chráni morálne a duchovné hodnoty, vychováva a vzdeláva v duchu ekumenizmu, názorovej plurality, tolerancie a vzájomného rešpektu. Univerzita vychádza z úrovne vzdelanosti a vedy vo svete a hlási sa k spolupráci s univerzitami, vysokými školami a vedeckými inštitúciami doma i v zahraničí.

Zázemie pre takto nastavené smerovanie vytvárajú všetky fakulty univerzity.

Filozofická fakulta sa rozvíja v štyroch oblastiach: spoločenskovednej, humanitnej, historicko-archeologickej a umelecko-historickej. Fakulta realizuje unikátne archeologické výskumy - s interdisciplinárnym tímom dokumentuje a monitoruje ohrozené slovenské lokality pod vodnou hladinou, v oblasti psychológie sa zameriava na výskum autizmu.

Pedagogická fakulta pripravuje budúcich učiteľov, sociálnych pedagógov a vychovávateľov. Portfólio študijných programov dopĺňajú aj programy z oblasti filológie, zamerané na anglický jazyk a anglofónne kultúry. Unikátnym študijným programom poskytovaným pedagogickou fakultou, ako jedinou na Slovensku, je slovenský jazyk v komunikácii nepočujúcich. Výskum realizuje v oblasti pedagogických vied, ide najmä o rozsiahle výskumy v oblasti odborových didaktík, výskumy orientované na špecifické problémy výchovy a vzdelávania, výskumy orientované na rané vzdelávanie, školskú politiku, ako aj aktivity zamerané na výskum a organizačné zabezpečenie implementácie informačných a komunikačných technológií do vzdelávania.

Teologická fakulta je otvorená pre ekumenickú prácu, kontinuálne rozvíja medzináboženský dialóg so židovskou náboženskou obcou. Buduje spoločensky perspektívne študijné programy. Ako jediná fakulta na Slovensku poskytuje študijný program Counseling, v rámci ktorého sa pripravuje klinika vykonávajúca priamu klientskú činnosť.

Fakulta zdravotníctva a sociálnej práce v duchu kresťanstva a humanizmu vzdeláva vysokoškolsky vzdelaných pracovníkov v nelekárskych zdravotníckych odboroch a v odbore sociálna práca. Fakulta svojim výskumom prispieva ku kvalitnejšiemu a lepšiemu životu, realizuje významný výskum v oblasti úrazov mozgu a prevencie onkologických ochorení. V oblasti prepájania s praxou zriadila Telemedicínske simulačné centrum.

Právnická fakulta je centrom právnického vzdelávania a vedeckého výskumu v oblasti práva s dôrazom na zásady a kultúru otvorenosti, transparentnosti, nediskriminácie, rovnosti šancí a rešpektovania etických štandardov výučby, vedy a výskumu. Fakulta poskytuje základné i rozširujúce štúdium všetkých odvetví verejného, a súkromného práva i práva EÚ, rovnako ako podporných právnych disciplín historicko-právnej, filozoficko-právnej a etickej povahy. Intenzívne podporuje internacionalizáciu výučby, vedy a výskumu, individualizovaný prístup a spoluprácu v normatívnej aj aplikačnej oblasti práva.

Univerzita teda ovplyvňuje vývoj spoločnosti v takých významných oblastiach akými sú filozofia, právo, pedagogika, sociálne veci, zdravotníctvo, teológia, psychológia, história. Poskytuje vzdelávanie v štrnástich študijných odboroch a 131 študijných programoch. Vzdelávanie tretieho stupňa sa uskutočňuje v dvanástich zo štrnástich študijných odborov, čo predstavuje v percentuálnom vyjadrení až 85,71%. Habilitačné konania a inauguračné konania sú poskytované v šestnástich odboroch habilitačného a inauguračného konania.

Na základe výsledkov ostatného periodického hodnotenia výskumnej, vývojovej, umeleckej a ďalšej tvorivej činnosti v príslušných oblastiach výskumu, bolo univerzite udelené oprávnenie používať označenie „výskumná univerzita“.

Univerzita je lídrom aj v oblasti formovania teórie a praxe kvality vysokoškolského vzdelávania, čím sa podieľa na budovaní vysokého školstva. V roku 2016 získala víťazstvo v Národnej cene za kvalitu a je tiež držiteľkou certifikátu ECTS a DS Label.

S cieľom externého zahraničného hodnotenia formou rankingu sa univerzita dlhodobo aktívne zapája do iniciatívy U-Multirank, čo je viacrozmerný a viacúrovňový celosvetový rankingový nástroj vytvorený Európskou komisiou. Tento nástroj doplnil činnosti týkajúce sa prijímania opatrení na zlepšovanie kvality poskytovaného vzdelávania.

Univerzita má v období posledných piatich rokov stabilný počet študentov v oboch formách štúdia (dennej i externej) v celkovom počte okolo 5 000 študentov, a to s miernym medziročným nárastom v oboch formách štúdia. V roku 2017 študovalo na univerzite celkom 4 672 študentov, v roku 2018 ich bolo celkom 4 558, v roku 2019 mierne narástol počet na 4 671 študentov, v roku 2020 študovalo spolu 5 097 študentov a v roku 2021 celkom 5 202 študentov. Vývoj počtu študentov ukazuje nasledujúci graf.

Vývoj počtu študentov podľa formy štúdia vo všetkých troch stupňoch štúdia

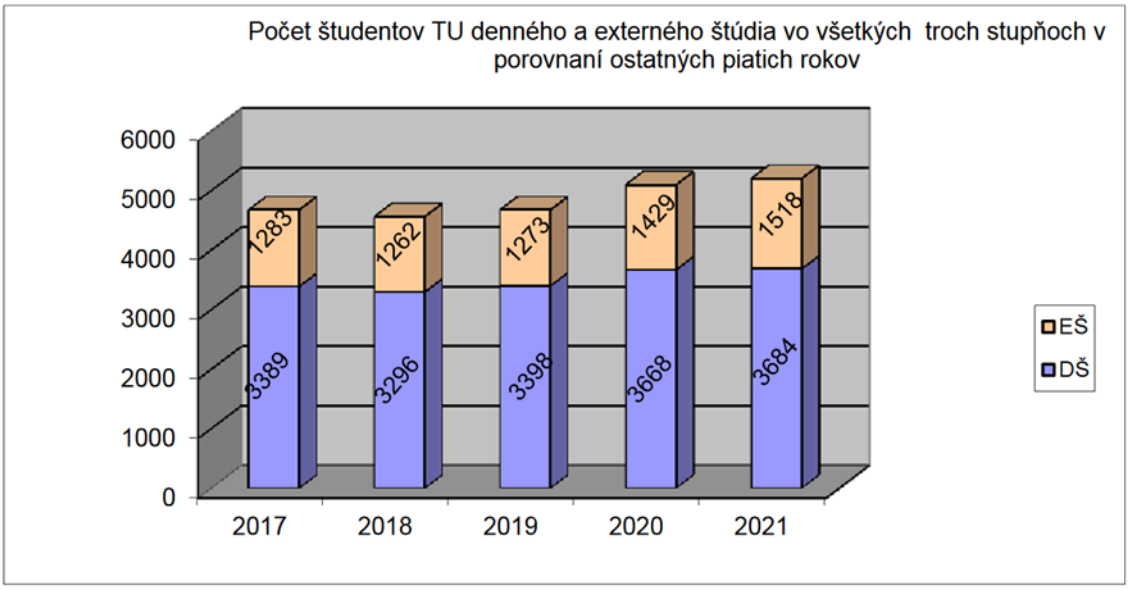

Obrázok 1 - Vývoj počtu študentov univerzity v r. 2017 - 2021 podľa formy štúdia vo všetkých troch stupňoch

Je prirodzené, že spoločnosť a interné aj externé zainteresované strany očakávajú napĺňanie hodnôt a princípov, ktoré univerzita predstavuje a navonok deklaruje. Okrem vzdelávania a výskumu plní univerzita takzvanú **tretiu misiu**, ktorou je jej priame spoločenské pôsobenie. Univerzita rozvíja celoživotné vzdelávanie, aktívne usporadúva podujatia pre širokú verejnosť, a to najmä v oblasti popularizácie vedy a výskumu. Spolupracuje s vybranými štátnymi, regionálnymi inštitúciami a neziskovými organizáciami. Akademici vstupujú do verejných debát, vystupujú v regionálnych i celoštátnych médiách. Univerzita dbá o zodpovedný prístup voči životnému prostrediu, vedie k environmentálne zodpovednému správaniu svojich študentov i zamestnancov. Hospodárenie univerzity rešpektuje všetky platné právne predpisy, svoje financie i nehmotné zdroje využíva efektívne, s perspektívou ďalšieho rozvoja.

Univerzita každoročne podporuje projekty zamerané na nezištnú pomoc a pomáha rozvíjať regionálnu i miestnu komunitu. Univerzita je mienkotvornou inštitúciou a podieľa sa na príprave dokumentov a formovaní stanovísk nielen v regióne, ale aj na národnej úrovni a má pozíciu vyhľadávaného strategického partnera, ktorý reaguje na konkrétne potreby a spoločenské výzvy.

Zámery v oblasti tretej misie a spoločenskej zodpovednosti sú detailne rozpracované v cieľoch dlhodobého zámeru TU, v časti F. Spoločenská zodpovednosť.

Univerzita je aktívnym členom medzinárodných organizácií: European University Association (EUA), Danube Rector´s Conference (DRC), Magna Charta Observatory, European Association of Erasmus Coordinators (EAEC) a ESN Trnava – Erasmus Student Network.

Univerzita je členom Slovenskej rektorskej konferencie a od roku 2021 je členom združenia desiatich slovenských vysokých škôl s názvom Konzorcium slovenských vysokých škôl U10+.

Na rozvoj vnútorného systému vplýva aj skutočnosť, že univerzita je významná názorová autorita pri formovaní politík a stratégií nielen na regionálnej, ale i národnej, európskej i medzinárodnej úrovni. V kontexte ďalšieho rozvoja vnútorného systému univerzity sú tiež

významné dlhoročné skúsenosti s aplikáciou systémov riadenia kvality zavŕšené získaním ocenenia za víťazstvo v súťaži Národná cena Slovenskej republiky za kvalitu za rok 2016. Ambíciou univerzity v tejto oblasti je zvyšovať nároky na rozvoj kultúry kvality, preto aj aktuálne implementovaný vnútorný systém spĺňa náročné kritériá národnej i medzinárodnej úrovne.

Obrázok 2 - Diplom a ocenenie Trnavskej univerzity v Trnave za víťazstvo v súťaži Národná cena za kvalitu za rok 2016

1.2. Míľniky rozvoja kultúry kvality na Trnavskej univerzite v Trnave

2007

- Zapojenie TU do **medzinárodnej evaluácie EUA**, zavedenie **prvkov procesného riadenia**

2009 - 2011

- Analytické aktivity **s cieľom identifikácie oblastí zlepšovania** do **akčných plánov** a stanovenia **kľúčových indikátorov** týchto kritických oblastí, príprava na implementáciu modelu komplexného systému manažérstva kvality CAF, získanie projektu financovaného zo štrukturálnych fondov EÚ „Zefektívnenie správy a riadenia univerzity s využitím informačných technológií“ obsahujúceho časť „Podpora princípu kultúry kvality“, zaradenie témy „kvalita“ medzi tri hlavné priority univerzity v dokumente Koncepcia rozvoja TU na roky 2012 – 2015, prijatý cieľ: „pripraviť komplexný model vnútorného zabezpečovania kvality TU v súlade so štandardami a kritériami kvality v SR a EÚ“

2013

- Prvá **Samohodnotiaca správa podľa modelu CAF**
- Získanie **značky Európskeho systému transferu a akumulácie kreditov** (European Credit Transfer and Accumulation System – ECTS label) a **značky doplnku k diplomu** (Diploma Supplement – DS label).
- Implementácia §87a zákona č. 131/2002 Z.z. o vysokých školách
- Zriadená **Rada TU pre zabezpečovanie kvality**
- Schválený **Štatút Rady TU pre zabezpečovanie kvality**
- Vydaný **Pokyn rektora TU k zabezpečovaniu kvality poskytovaného vysokoškolského vzdelávania na TU**
- Schválenie a implementácia **smernice Trnavskej univerzity v Trnave** č.1/2014 **o zabezpečovaní kvality vysokoškolského vzdelávania** na TU v Trnave

2014

- Upravená **smernica Trnavskej univerzity v Trnave** č.1/2014 **o zabezpečovaní kvality vysokoškolského vzdelávania** na TU v Trnave (úprava v zmysle Kritérií hodnotenia vnútorného systému zabezpečovania kvality vysokoškolského vzdelávania vydaných Ministerstvom škostva, vedy, výskumu a športu SR)
- Vytvorené **fakultné predpisy** o zabezpečovaní kvality vysokoškolského vzdelávania

2015

- Zriadenie **Oddelenia pre analýzu a stratégiu v oblasti zabezpečovania kvality**

- Prvé zapojenie Trnavskej univerzity v Trnave **do medzinárodného hodnotenia U-Multirank**
- Získanie titulu **Efektívny používateľ modelu CAF** pre TU od 20.7.2015 na obdobie dvoch rokov

2016

- Druhá **Samohodnotiaca správa podľa modelu CAF**
- **Ocenenie** pre Trnavskú univerzitu v Trnave za víťazstvo v súťaži **Národná cena Slovenskej republiky za kvalitu** za rok **2016** v kategórií C **„Organizácie verejného sektora“**

2017 - 2018

- **Vnútorná samohodnotiaca správa TU**

2019

- **1. miesto** v medzinárodnom multi-dimenzionálnom rebríčku **U-Multrirank v rámci rebríčka zapojených univerzít zo Slovenska** v zoradení podľa prednastavených vybraných kritérií platformou U-Multirank
- Príprava aktualizovaného **inovovaného modelu riadenia a hodnotenia kvality** na TU v rovine obsahovej a procedurálnej

2020

- Zriadenie **Rady pre vnútorné hodnotenie kvality vysokoškolského vzdelávania Trnavskej univerzity v Trnave** (ďalej len „RVHK“) v rámci legislatívnych zmien a na ne nadväzujúcich právne záväzných dokumentov
- Schválenie **štatútu** rady pre vnútorné hodnotenie kvality

2021

- Schválenie **rokovacieho poriadku** rady pre vnútorné hodnotenie kvality a **prvé zasadanie rady**
- Schválenie a implementácia smernice č. 16/2021 **Vnútorný systém zabezpečovania kvality vysokoškolského vzdelávania Trnavskej univerzity v Trnave**
- Schválenie a implementácia smernice č. 17/2021 **Pravidlá tvorby, úpravy, schvaľovania a hodnotenia kvality študijných programov Trnavskej univerzity v Trnave**
- Schválenie a implementácia smernice č. 25/2021 **Zásady výberového konania na dosadzovanie pracovných miest výskumných pracovníkov, funkcií profesorov a funkcií vedúcich zamestnancov Trnavskej univerzity v Trnave**

2022

- Schválenie a implementácia smernice č. 1/2022 **Smernica rektora Trnavskej univerzity v Trnave č. 1/2022 o habilitačných konaniach a inauguračných konaniach**
- Schválenie a implementácia smernice č. 2/2022 **Všeobecné kritériá na obsadzovanie funkcií profesorov a docentov na Trnavskej univerzite v Trnave**
- Schválenie a implementácia smernice č. 3/2022 **Smernica rektora Trnavskej univerzity v Trnave č. 3/2022 Indikatívne ukazovatele zabezpečovania kvality na Trnavskej univerzite v Trnave** vrátane príloh: *Príloha č. 1 - Kľúčové indikatívne ukazovatele kvality (KIUK), Príloha č. 2 - Doplňujúce indikatívne ukazovatele kvality (DIUK), Príloha č. 3 - Príklad vyhodnotenie KIUK v oblasti vzdelávania, Príloha č. 4 - Vzor evaluačného dotazníka na hodnotenie predmetu*
- **Predloženie návrhov na zosúladenie** študijných programov so štandardmi SAAVŠ pre študijný program (vrátane návrhov na zrušenie) **na schválenie RVHK**
- **Predloženie** návrhov zosúladenia habilitačných a inauguračných konaní (ďalej len „HI“) na základe výsledku auditu HI; vrátane návrhov na odňatie akreditácie) so štandardmi SAAVŠ pre HI **na schválenie RVHK**
- **Predloženie Periodických hodnotiacich správ fakúlt** (podkladov pre Periodickú hodnotiacu správu univerzity) podľa čl. 14 ods. 2 predpisu o vnútornom systéme univerzity za rok 2021 s návrhmi opatrení na zlepšenie nedostatkov ako podkladov pre Periodickej hodnotiacej správy univerzity rektorovi univerzity
- **Predloženie zo strany rektora TU návrhu Periodickej hodnotiacej správy univerzity (ďalej len „PHS“)** v oblastiach vzdelávania, tvorivej činnosti a súvisiacich činností obsahujúcich vyhodnotenie procesov uvedených v čl. 9 ods. 4, 5 a 6 predpisu o vnútornom systéme univerzity a návrhov opatrení na zlepšenie zistených nedostatkov rektorovi univerzity zo strany príslušných prorektorov (hodnotenie kvality vzdelávania; podľa schválenej štruktúry PHS) **vedeckej rade univerzity** a **schválenie Periodickej hodnotiacej správy vedeckou radou univerzity.**
- Predloženie informácie **pracovnej projektovej skupiny rektorovi a prorektorom univerzity o stave vnútorných predpisov univerzity**, ich vzájomnom súlade a ich súlade so všeobecne záväznými právnymi predpismi a štandardmi SAAVŠ, vrátane organizačných, harmonizačných, hmotnoprávnych a procesných návrhov zmien a doplnení vnútorných predpisov univerzity (zabezpečovanie kvality vzdelávania);
- **Predloženie (na prerokovanie alebo schválenie) RVHK zo strany rektora TU**:
    a) na prerokovanie **informácie o stave vnútorných predpisov univerzity a o postupe pri ich zosúlaďovaní** (ich vzájomnom súlade a ich súlade so všeobecne záväznými právnymi predpismi a štandardmi SAAVŠ);
    b) na schválenie **návrh PHS univerzity**;
    c) na schválenie **návrh na potvrdenie zosúladenia vnútorného systému univerzity so štandardmi SAAVŠ pre vnútorný systém**, študijný program a habilitačné a inauguračné konania;

d) na schválenie **návrh na zaslanie informácie SAAVŠ rektorom univerzity podľa § 37 ods. 1 zák. č. 269/2018 Z. z.**

- **Schválenie alebo vzatie na vedomie zo strany RVHK**:

  a) **vzatie na vedomie informácie o stave vnútorných predpisov univerzity** a **o postupe pri ich zosúlaďovaní** (ich vzájomnom súlade a ich súlade so všeobecne záväznými právnymi predpismi a štandardmi SAAVŠ);

  b) **schválenie návrhu PHS univerzity** (vrátane internej spätnej väzby RVHK k návrhom opatrení);

  c) **schválenie návrhu na potvrdenie zosúladenia vnútorného systému univerzity so štandardmi SAAVŠ** pre vnútorný systém, študijný program a habilitačné a inauguračné konania;

  d) **schválenie návrhu na zaslanie informácie SAAVŠ zo strany rektora univerzity podľa § 37 ods. 1 zák. č. 269/2018 Z. z. o zabezpečovaní kvality vysokoškolského vzdelávania**

  e) **schválenie Dodatku č.1 k vnútornému predpisu Vnútorný systém zabezpečovania kvality vysokoškolského vzdelávania Trnavskej univerzity v Trnave z 18. novembra 2021**

  f) **schválenie Dodatku č. 1 k vnútornému predpisu Pravidlá tvorby, úpravy, schvaľovania a hodnotenia kvality študijných programov Trnavskej univerzity v Trnave z 9. novembra 2021**

  g) **schválenie Dodatku č. 1 k Smernici rektora Trnavskej univerzity v Trnave o habilitačných konaniach a inauguračných konaniach zo dňa 17. januára 2022**

  h) **schválenie Dodatku č. 1 k Štatútu Rady pre vnútorné hodnotenie kvality vysokoškolského vzdelávania Trnavskej univerzity v Trnave z 9. marca 2021**

  i) **schválenie vnútornej hodnotiacej správy o implementácií vnútorného systému**

- **Podanie žiadosti SAAVŠ o posúdenie súladu vnútorného systému TU**

Detailný postup zosúlaďovania vnútorného systému poskytuje dokument „POSTUP IMPLEMENTACIE ZAKONA O KVALITE VS VZDELAVANIA na TU“ (*centrálne úložisko vnútorného systému*).

2. Vnútorný systém

2.1. Štruktúra vnútorného systému univerzity

Vychádzajúc zo skúseností s vybudovaním a implementáciou vlastného vnútorného systému kvality vysokoškolského vzdelávania už v roku 2014, bol podľa nových právnych noriem a štandardov SAAVŠ pre vnútorný systém vytvorený nový, vlastný vnútorný systém univerzity.

Tento vnútorný systém bol na TU implementovaný v období rokov 2019 až 2022, je transparentný a otvorený pre inovácie. Implementáciou tohto vnútorného systému vytvorila univerzite priestor na **prehodnotenie správnosti jej poslania a strategických cieľov, a stanovila procesy pre celú inštitúciu, v ktorých sa zabezpečuje a hodnotí kvalita poskytovaného vysokoškolského vzdelávania**.

Aplikáciou vnútorného systému boli na univerzite:

a) zosúladené všetky študijné programy so štandardmi pre študijné programy SAAVŠ.

b) zosúladené habilitačné konania a inauguračné konania so štandardmi SAAVŠ pre habilitačné konania a inauguračné konania.

c) Bola zriadená nová štruktúra, Rada pre vnútorné hodnotenie kvality vysokoškolského vzdelávania TU a určené nové kompetencie zamestnancom i ďalším zainteresovaným stranám.

Vnútorný systém TU predstavuje integrovaný súbor **politík, štruktúr a procesov** regulovaný vnútornými pravidlami upravujúcimi činnosť univerzity v oblastiach vysokoškolského **vzdelávania, tvorivých činností a ďalších súvisiacich činností**. Prostredníctvom vnútorného systému univerzita **zabezpečuje a rozvíja kvalitu poskytovaného vysokoškolského vzdelávania v súlade so svojim poslaním.**

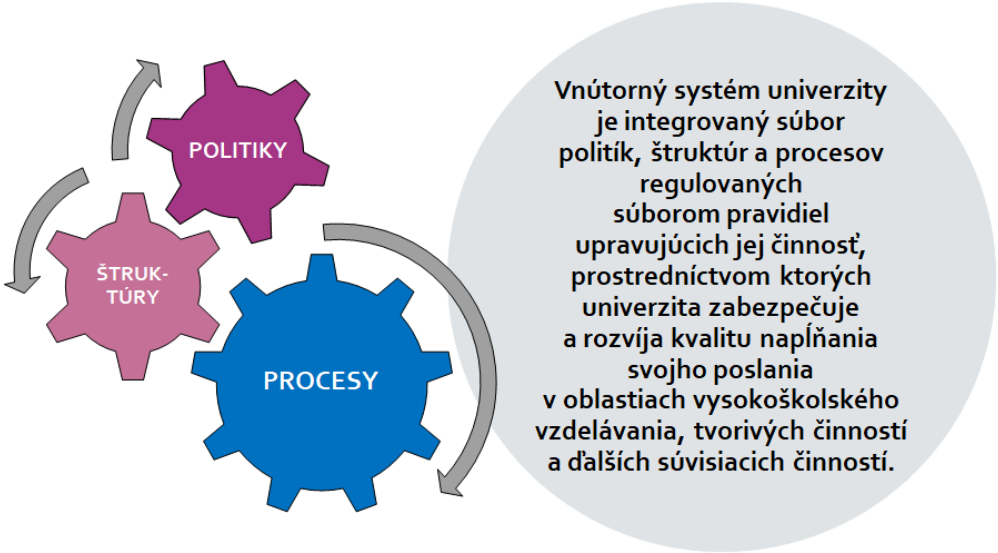

Obrázok 3 - Grafické znázornenie vysvetlenia k pojmu Vnútorný systém univerzity

Vnútorný systém univerzity **na národnej úrovni** vychádza zo **všeobecne záväzných právnych predpisov Slovenskej republiky a** štandardov kvality vzdelávania. **Na medzinárodnej úrovni** vychádza z európskych štandardov ESG 2015 a **konceptu** modelu EFQM.

Základom vnútorného systému univerzity na TU je synergické fungovanie **vzdelávacej činnosti**, **tvorivej činnosti** a ďalších **súvisiacich činností** na úrovni univerzity.

Obrázok 4 - Procesy v hlavných oblastiach činností vysokej školy

Základným prvkom **vnútorného systému** univerzity **z hľadiska zabezpečovania kvality** je implementácia štandardov a kritérií prostredníctvom **nástrojov vnútorného systému univerzity**, najmä vnútorných predpisov.

Základným prvkom z hľadiska **hodnotenia kvality** je **periodické monitorovanie a vyhodnocovanie kvality všetkých činností**, kombinujúce diagnostické samohodnotenie, vonkajšiu spätnú väzbu a vyhodnotenia relevantných dát, ktoré sú podkladom pre nadväzujúce rozhodovanie o ďalšom vývoji a adresnej podpore činností TU. Pre účel hodnotenia kvality bol prijatý súbor indikatívnych ukazovateľov pre zabezpečovanie a hodnotenie kvality. Indikatívne ukazovatele sa vytvárajú tak, aby nimi bolo možné vyhodnotiť plnenie štandardu prostredníctvom jeho kritérií vo všetkých procesoch vnútorného systému univerzity. Indikatívne ukazovatele pre kvantitatívne hodnotenie, spôsob ich merania alebo výpočtu a hodnoty ich štandardov sú stanovené v samostatnom vnútornom predpise univerzity s názvom *Indikatívne ukazovatele zabezpečovania kvality na Trnavskej univerzite v Trnave*.

Hlavným cieľom vnútorného systému univerzity je **prevzatie primárnej zodpovednosti za kvalitu poskytovaného vysokoškolského vzdelávania**, kontinuálne **zlepšovanie kvality činností** a **rozvoj kultúry kvality** na všetkých súčastiach a úrovniach univerzity.

Grafický popis modelu vnútorného systému TU je znázornený na nasledujúcich obrázkoch:

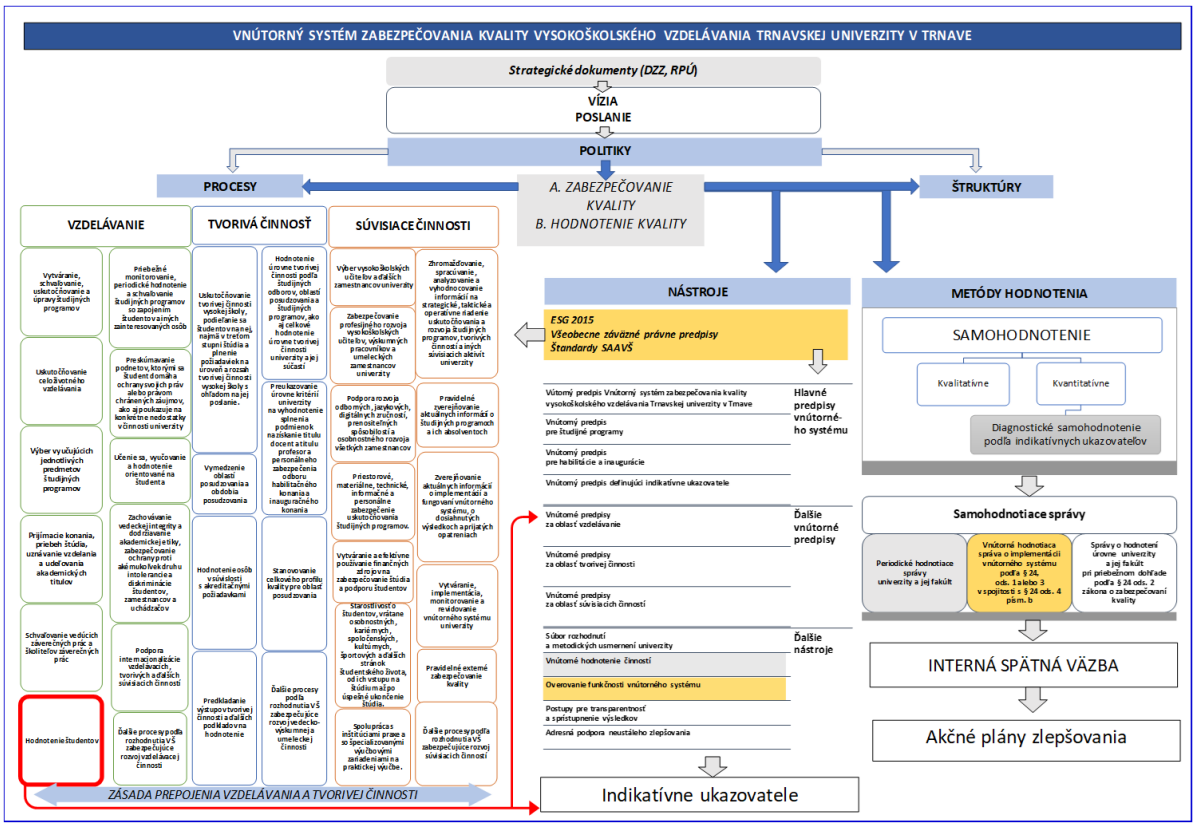

Obrázok 5 - Náhľad popisu vnútorného systému Trnavskej univerzity v Trnave
(obrázok v originálnej kvalite dostupný na webovej stránke vnútorného systému univerzity - TU)

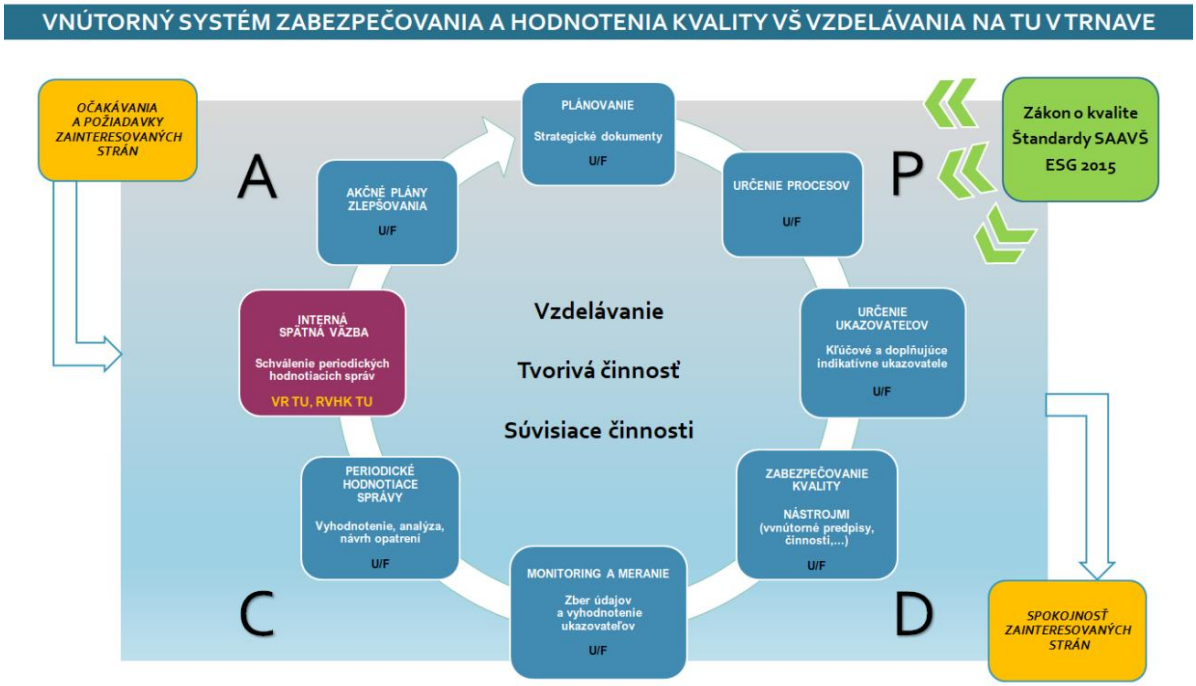

Obrázok 6 - Procedurálna stránka vnútorného systému Trnavskej univerzity v Trnave
(obrázok v originálnej kvalite dostupný na webovej stránke vnútorného systému univerzity - TU)

Funkčnosť vnútorného systému univerzity vo všetkých procesoch v oblastiach vzdelávania, tvorivých činností a s nimi súvisiacich činností predstavujú najmä tieto nástroje:

a) súbor vnútorných predpisov, rozhodnutí a metodických usmernení univerzity a jej súčastí, pričom hlavnými vnútornými predpismi z oblasti zabezpečovania kvality sú:

- *Vnútorný systém zabezpečovania kvality vysokoškolského vzdelávania Trnavskej univerzity v Trnave*, *dodatok č.1*
- *Pravidlá tvorby, úpravy, schvaľovania a hodnotenia kvality študijných programov Trnavskej univerzity v Trnave*, *dodatok č.1*
- *Smernica rektora Trnavskej univerzity v Trnave č. 1/2022 o habilitačných konaniach a inauguračných konaniach*, *dodatok č.1*
- *Štatút Rady pre vnútorné hodnotenie kvality Trnavskej univerzity v Trnave*, *dodatok č.1*

b) vnútorné hodnotenie činností univerzity

- *Hodnotiace správy – webová stránka*, *centrálne úložisko vnútorného systému*

c) pravidelné overovanie funkčnosti vnútorného systému univerzity a jeho neustále zlepšovanie

- *Uznesenia RVHK o schválení Periodickej hodnotiacej správy TU a internej spätnej väzby*
- *Stanovisko stálej odborovej pracovnej skupiny RVHK a interná spätná väzba RVHK na centrálnom dátovom úložisku vnútorného systému*

d) postupy pri zabezpečovaní transparentnosti vnútorného systému univerzity a sprístupňovaní výsledkov zabezpečovania kvality univerzity voči akademickej obci i verejnosti

- *webová stránka Vnútorný systém TU a webové stránky fakúlt – sekcia Vnútorný systém kvality*, *centrálne úložisko vnútorného systému*

e) adresná podpora neustáleho zlepšovania kvality činností univerzity a rozvoja kultúry kvality

Vnútorný systém TU je upravený **v hlavnom vnútornom predpise** *Vnútorný systém zabezpečovania kvality vysokoškolského vzdelávania Trnavskej univerzity v Trnave* a jeho *dodatku č.1*. Týmto vnútorným predpisom TU vytvorila **základ pre integráciu politík, štruktúr a procesov** do **uceleného** a **vnútorne previazaného systému**.

Predmet úpravy vnútorného predpisu Vnútorný systém zabezpečovania vysokoškolského vzdelávania Trnavskej univerzite v Trnave je zobrazený na obrázku č. 7.

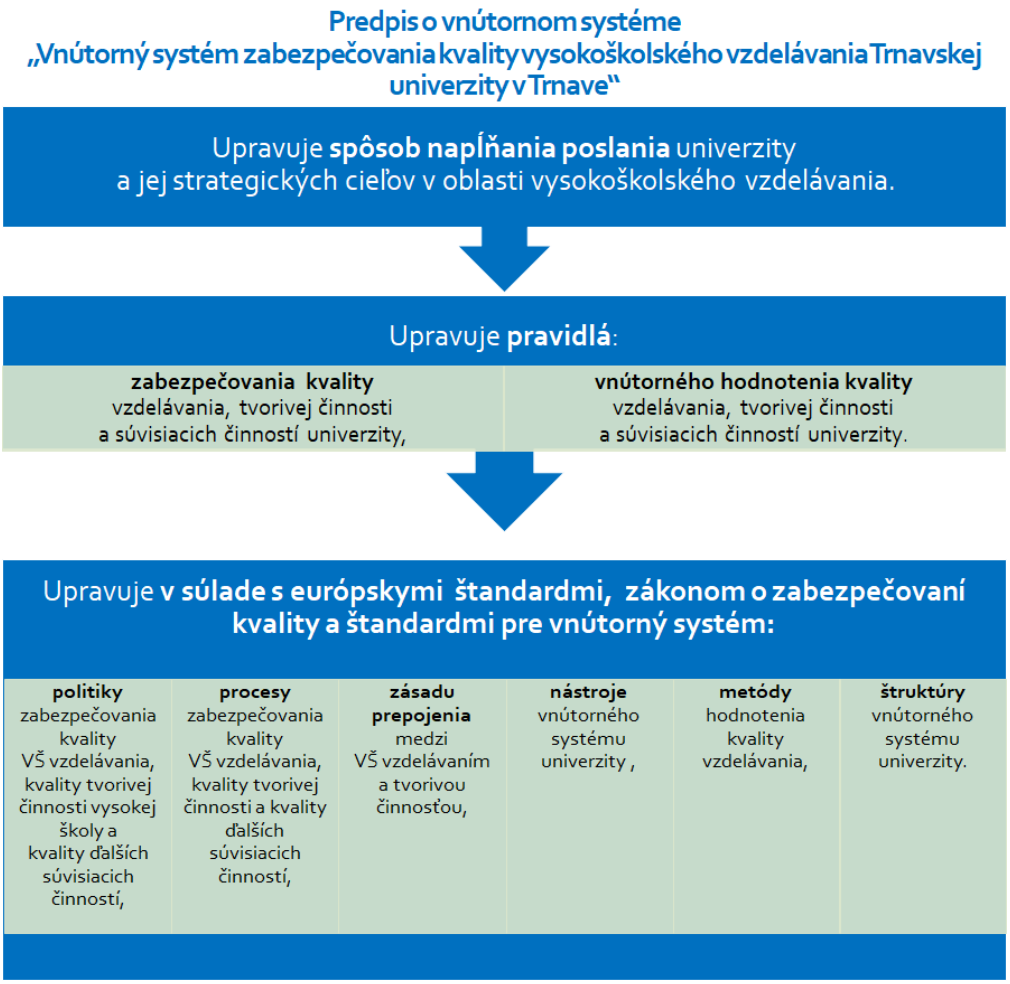

Obrázok 7 - Predpis upravujúci vnútorný systéme Vnútorný systém zabezpečovania kvality vysokoškolského vzdelávania Trnavskej univerzity v Trnave

RVHK vyhodnotila súlad vnútorného systému univerzity kladne. Hodnotiace stanovisko vnútorného systému univerzity je prístupné na centrálnom úložisku vnútorného systému univerzity.

Vnútorný systém univerzity je detailne popísaný na webovom sídle Trnavskej univerzity v Trnave: *http://www.truni.sk/kvalita/vnutorny-system-kvality*.

Dokumenty súvisiace s vnútorným systémom univerzity sú zverejnené na centrálnom úložisku vnútorného systému univerzity.

2.2. Politiky vnútorného systému

TU má vo svojich strategických dokumentoch, najmä v štatúte a dlhodobom zámere jasne vymedzené **poslanie**, ktoré dôsledne napĺňa a na tento účel má stanovené **strategické ciele** pre uskutočňované vzdelávacie činnosti, tvorivé činnosti a ďalšie súvisiace aktivity.

Principiálny rámec pre napĺňanie poslania a strategických cieľov a sústavnom zabezpečovaní kvality tvoria **politiky** vnútorného systému.

Politiky na zabezpečovanie kvality vnútorného systému sú zámerne zostaveným súborov princípov a postupov, ktorými vysoká škola usmerňuje procesy vysokej školy, jej zamestnancov, študentov a externých zainteresovaných strán pri napĺňaní poslania a sústavnom zabezpečovaní a rozvoji kvality vysokoškolského vzdelávania a súvisiacich činností.

Základnými princípmi politík je prijatie **primárnej zodpovednosti za kvalitu** poskytovaného vzdelávania na všetkých súčastiach, úrovniach a vo všetkých aspektoch, **prepojenie vysokoškolského vzdelávania s najnovšími vedeckými poznatkami, vzdelávanie orientované na študenta, prepojenie vzdelávania s aktuálnymi požiadavkami praxe, rozvoj internacionalizácie a uznanie a ochrana hodnôt založených na existenciálnych východiskách.**

Prevzatie primárnej zodpovednosti znamená, že **politiky, štruktúry a procesy** celej inštitúcie sú previazané do koherentného celku – vnútorného systému - a uisťujú zainteresované strany – univerzitu**, jej vedenie, učiteľov, zamestnancov, uchádzačov o štúdium, študentov, absolventov, partnerov, zamestnávateľov, štát a verejnosť,** že kvalitu poskytovaného vzdelávania zabezpečuje a hodnotí univerzita **odborne, nestranne a transparentne** a tak, aby boli splnené ich opodstatnené **očakávania** týkajúce sa kvality poskytovaného vzdelávania.

Politiky TU podľa čl. 9 ods. 3 vnútorného predpisu o vnútornom systéme:

a) Primárna zodpovednosť univerzity za kvalitu poskytovaného vysokoškolského vzdelávania a za rozvoj kultúry kvality.
b) Dosahovanie vynikajúcich výsledkov a kontinuálne zlepšovanie činností univerzity v oblasti vzdelávania, tvorivých činností a ďalších súvisiacich činností.
c) Previazanie vnútorného systému univerzity s jej dlhodobým zámerom a ďalšími strategickými dokumentami.
d) Uznanie a ochrana hodnôt vo vzdelávaní, tvorivej činnosti a ďalších súvisiacich činnostiach, ktorých podstatou sú existenciálne východiská ako opak relativistického pohľadu na realitu života.
e) Slobodné vedecké bádanie, otvorenosť, rovnosť a zodpovednosť v oblasti vzdelávania, tvorivých činností a ďalších súvisiacich činností.
f) Previazanie vzdelávania a tvorivých činností.
g) Vzdelávanie orientované na študenta.
h) Zabezpečenie prostredia, ktoré vyrovnáva príležitosti uchádzačom o štúdium so špecifickými potrebami v prijímacom konaní a študentom so špecifickými potrebami vo všetkých procesoch počas celého životného cyklu študenta.
i) Podpora poskytovaná študentom zo znevýhodneného prostredia.
j) Zapojenie študentov a ďalších externých zainteresovaných strán do zabezpečovania a hodnotenia kvality.
k) Internacionalizácia vzdelávacích, tvorivých a ďalších s nimi súvisiacich činností.
l) Ochrana proti intolerancii a diskriminácii študentov, zamestnancov a uchádzačov.
m) Efektívne a transparentné mechanizmy preskúmavania podnetov, ktorými sa študent domáha ochrany svojich práv alebo právom chránených záujmov a to za účasti zástupcov študentov.
n) Dodržiavanie vedeckej integrity a akademickej etiky, aktívne potláčanie plagiátorstva a ďalších akademických podvodov.

o) Vytváranie a rozvíjanie prospešných vzťahov so zainteresovanými stranami.
p) Stabilizovanie a rozvíjanie výskumného charakteru univerzity s jej vedecko-výskumným účinkom na domáce vysokoškolské prostredie a jej internacionalizácia v rozvíjaní partnerstiev prostredníctvom bilaterálnej a multilaterálnej spolupráce, medzinárodných grantových výziev a konzorcionalizácie.
q) Zvyšovanie miery a úrovne poskytovania vysokoškolského vzdelávania tretieho stupňa a naň nadväzujúceho habilitačného a inauguračného konania v odboroch zodpovedajúcich vedeckovýskumnej orientácii univerzity.
r) Pravidelný monitoring, vyhodnocovanie a revidovanie vnútorného systému univerzity smerujúce k dosahovaniu strategických cieľov.
s) Transparentnosť k formalizovaným politikám a procesom vnútorného hodnotenia, ktoré sa vykonáva podľa jasne stanovených pravidiel a kritérií, vo všetkých fázach je jasne zdokumentované a jeho výstupy sú ľahko prístupné verejnosti.
t) Uskutočňovanie vnútorného hodnotenia založeného na vhodnom prepojení metódy diagnostického samohodnotenia, spätnej väzby a vyhodnotenia relevantných dát.
u) Rozhodovanie na základe faktov s orientáciou na výsledky.
v) Procesný prístup riadenia kvality vzdelávania.
w) Uplatňovanie princípu vodcovstva v riadení.
x) Rozvíjanie spoločenskej zodpovednosti a úlohy univerzity v jej tretej misii vrátane účinnej a kontinuálnej spolupráce so študentami, ďalším zainteresovanými stranami i verejnosťou.
y) Zaručenie súladu činnosti univerzity so všeobecne záväznými právnymi predpismi, európskymi štandardmi, štandardmi kvality vzdelávania a vnútornými predpismi univerzity.
z) Efektívny výkon administratívnych činností a znižovanie administratívnej záťaže pri implementácii vnútorného systému univerzity.

V záujme toho, aby štruktúry a osoby (učitelia, študenti a ďalšie zainteresované strany) prijali a pochopili politiky a ciele kvality a prijali svoju zodpovednosť zabezpečuje univerzita vlastný spôsob uplatňovania politík.

Spôsob uplatňovania politík je zabezpečený systémom schvaľovania vnútorných predpisov poradnými a samosprávnymi orgánmi univerzity (*Smernica rektora Trnavskej univerzity v Trnave č.7/2014 o pravidlách vydávania vnútorných predpisov Trnavskej univerzity v Trnave a individuálnych riadiacich aktov rektora Trnavskej univerzity v Trnave*, *Spôsob predkladania a spracovania návrhov dokumentov zaradených do programu rokovania poradných orgánov rektora TU*) a ich následného zverejňovania (*Vyhláška rektora Trnavskej univerzity v Trnave č. 16/2013 o zásadách zverejňovania informácií na webovom sídle Trnavskej univerzity v Trnave*) v sekciách webového sídla: 1. Zásadné dokumenty – vybrané hlavné predpisy a zásadné dokumenty; 2. Intranet TU – všetky vnútorné predpisy; 3. Úradná výveska – aktuálne predpisy pre verejnosť. Okrem vydávania vnútorných predpisov sú ďalšími nástrojmi uplatňovania politík rozhodnutia a metodické usmernenia univerzity a jej súčastí. Napr. *Pokyn rektora Trnavskej univerzity v Trnave k príprave žiadosti o posúdenie súladu vnútorného systému TU so štandardmi pre vnútorný systém SAAVŠ z 21.9.2022*.

Postupy na zabezpečenie právomocí, pôsobností a zodpovedností orgánov súčastí TU sú stanovené previazanou štruktúrou vnútorných predpisov TU týkajúcich sa vzdelávania, tvorivej činnosti a s nimi súvisiacich činnosti. Na štruktúru vnútorných predpisov TU nadväzujú vnútorné predpisy fakúlt a univerzitných pracovísk.

2.3. Štruktúry vnútorného systému

TU má vytvorené **štruktúry** koherentného vnútorného systému pre celú inštitúciu. Na základe registrácie zmien a doplnení štatútu univerzity bol vytvorený vnútorný orgán univerzity **Rada pre vnútorné hodnotenie kvality vysokoškolského vzdelávania Trnavskej univerzity v Trnave**, ako stály orgán univerzity, ktorý je v zmysle štandardov kvality vzdelávania nezávislou štruktúrou vnútorného systému univerzity.

RVHK TU monitoruje a hodnotí vnútorný systém univerzity, jej študijné programy, habilitačné a inauguračné konania a súvisiace činnosti vo vzťahu k ich súladu so zákonom o vysokých školách, zákonom o zabezpečovaní kvality a ďalšími všeobecne záväznými právnymi predpismi, štandardmi kvality vzdelávania, európskymi štandardmi, ako aj Štatútom TU a jej dlhodobým zámerom. Hlavnými podmienkami pri kreovaní RVHK TU na univerzite bolo:

- **zapojenie zainteresovaných strán** ako aktérov VŠ,
- zaručenie **nezávislého, nezaujatého a objektívneho posúdenia a schválenia** študijného programu; pričom osoby schvaľujúce študijný program sú iné, než tie osoby, ktoré pripravujú návrh študijného programu,
- zaručenie **odborne fundovaného posúdenia a schválenia** študijného programu.

Systém tvorby personálneho zloženia RVHK TU je detailne popísaný na stránke vnútorného systému univerzity v časti RVHK TU – Princípy kreovania RVHK.

Na fakultných úrovniach sú zriadené **programové rady** (*Programové rady fakúlt – zoznam členov: Filozofická fakulta; Fakulta zdravotníctva a sociálnej práce: Sociálna práca, Laboratórne a vyšetrovacie metódy v zdravotníctve, Verejné zdravotníctvo, Ošetrovateľstvo*; *Teologická fakulta; Právnická fakulta*; *Pedagogická fakulta*) **a odborové rady** (*Filozofická fakulta, Právnická fakulta, Fakulta zdravotníctva a sociálnej práce*; *Teologická fakulta - Katolícka teológia, Systematická filozofia*; *Pedagogická fakulta*) a tiež sú na všetkých úrovniach riadenia určené zodpovednosti za riadenie kvality.

Vyváženosť takto nastaveného systému tvorí os:

NEZÁVISLOSŤ - NESTRANNOSŤ - ODBORNOSŤ

Kompetencie jednotlivých štruktúr vnútorného systému univerzity upravujú:

- *zákon č. 131/2002 Z. z. o vysokých školách a o zmene a doplnení niektorých zákonov v znení neskorších predpisov;*
- *zákon č. 269/2018 Z. z. o zabezpečovaní kvality vysokoškolského vzdelávania a o zmene a doplnení zákona č. 343/2015 Z. z. o verejnom obstarávaní a o zmene a doplnení niektorých zákonov v znení neskorších predpisov;*
- *Štandardy a usmernenia na zabezpečovanie kvality v Európskom priestore vysokoškolského vzdelávania;*
- *Štandardy pre vnútorný systém zabezpečovania kvality vysokoškolského vzdelávania prijaté Slovenskou akreditačnou agentúrou pre vysoké školstvo;*

- *Štandardy pre študijný program prijaté Slovenskou akreditačnou agentúrou pre vysoké školstvo;*
- *Štandardy pre habilitačné konanie a konanie na vymenúvanie profesorov prijaté Slovenskou akreditačnou agentúrou pre vysoké školstvo (ďalej len „štandardy pre habilitačné a inauguračné konanie“),* ako aj
- vnútorné predpisy Trnavskej univerzity v Trnave, najmä:
    - *vnútorný predpis v zmysle § 15 ods. 1 písm. b) zákona o vysokých školách s názvom Vnútorný systém zabezpečovania kvality vysokoškolského vzdelávania Trnavskej univerzity v Trnave, dodatok č.1*
    - *vnútorný predpis v zmysle § 15 ods. 1 písm. b) zákona o vysokých školách s názvom Pravidlá tvorby, úpravy, schvaľovania a hodnotenia kvality študijných programov Trnavskej univerzity v Trnave, dodatok č.1*
    - *vnútorný predpis v zmysle § 15 ods. 1 písm. b) zákona o vysokých školách s názvom Smernica rektora Trnavskej univerzity v Trnave č. 1/2022 o habilitačných konaniach a inauguračných konaniach, dodatok č.1*
    - *vnútorný predpis s názvom Smernica rektora Trnavskej univerzity v Trnave č. 3/2022 Indikatívne ukazovatele zabezpečovania kvality na Trnavskej univerzite v Trnave (s prílohami č. 1 – č. 4)*
    - *Štatút Rady pre vnútorné hodnotenie kvality Trnavskej univerzity v Trnave, dodatok č.1* a
    - *Rokovací poriadok rady pre vnútorné hodnotenie kvality Trnavskej univerzity v Trnave*.

I. Hlavnými štruktúrami vnútorného systému univerzity v zmysle v čl. 17 ods. 3 vnútorného predpisu o vnútornom systéme univerzity sú:

- *rektor*
- *prorektori*
- *rada pre vnútorné hodnotenie kvality*
- *vedecká rada univerzity*
- *akademický senát univerzity*
- *správna rada univerzity*
- *dekani fakúlt*
- *kvestor a ďalší vedúci zamestnanci v zmysle čl. 10 štatútu univerzity*
- *oddelenie pre analýzy a stratégie v oblasti zabezpečovania kvality univerzity*

II. Štruktúrami vnútorného systému univerzity sú aj tieto ďalšie orgány a osoby:

- *grémium rektora*
- *kolégium rektora*
- *dekanská komisia*
- *vedecké rady fakúlt*
- *akademické senáty fakúlt*
- *rada odboru habilitačného konania a inauguračného konania*
- *odborové rady*
- *programové rady*
- *osoby zodpovedné za rozvoj a zabezpečovanie kvality odborov habilitačných a inauguračných konaní*

- *osoby zodpovedné za študijné programy*
- *osoby zabezpečujúce profilové študijné predmety*
- *osoby zabezpečujúce študijné predmety*

III. Štruktúrami vnútorného systému univerzity sú ďalej zainteresované strany v zmysle čl. 27 bod 48 Metodiky pre vyhodnocovanie štandardov SAAVŠ:

a) INTERNÉ ZAITERESOVANÉ STRANY

- *vedúci pracovísk univerzity*
- *zamestnanci vysokej školy – vysokoškolskí učitelia, vedeckovýskumní pracovníci a ďalší zamestnanci vrátane administratívnych a technických zamestnancov*
- *koordinátori študentov so špecifickými potrebami*
- *študenti*

b) EXTERNÉ ZAINTERESOVANÉ STRANY

- *zainteresované strany podieľajúce sa na výučbe, výskume, zmluvné pracoviská na výučbe, výskume, zmluvné pracoviská pre realizáciu praxe študentov*
- *zástupcovia zamestnávateľov*
- *uchádzači*
- *absolventi*
- *domáci a zahraniční partneri*

Pôsobnosti a zodpovednosti za zabezpečovanie a hodnotenie kvality vysokoškolského vzdelávania jednotlivých štruktúr vnútorného systému univerzity sú detailne popísané na stránke vnútorného systému univerzity v časti Právomoci a zodpovednosti.

Rada pre vnútorné hodnotenie kvality vysokoškolského vzdelávania Trnavskej univerzity v Trnave

Rada pre vnútorné hodnotenie kvality vysokoškolského vzdelávania Trnavskej univerzity v Trnave (ďalej len „RVHK“) je stálym akademickým orgánom univerzity, ktorý je v zmysle štandardov kvality vzdelávania nezávislou štruktúrou vnútorného systému univerzity s kompetenciami a zodpovednosťou ustanovenými štatútom RVHK (čl. 2 ods. 3 Štatútu Rady pre vnútorné hodnotenie kvality vysokoškolského vzdelávania Trnavskej univerzity v Trnave).

Pôsobnosť a ciele RVHK

RVHK monitoruje a hodnotí vnútorný systém univerzity, jej študijné programy, habilitačné a inauguračné konania a súvisiace činnosti vo vzťahu k ich súladu so

- *zákonom č. 131/2002 Z. z. o vysokých školách a o zmene a doplnení niektorých zákonov,*
- *zákonom č. 269/2018 Z. z. o zabezpečovaní kvality vysokoškolského vzdelávania a o zmene a doplnení zákona č. 343/2015 Z. z. o verejnom obstarávaní a o zmene a doplnení niektorých zákonov v znení neskorších predpisov* a ďalšími všeobecne záväznými právnymi predpismi,
- *štandardmi kvality vzdelávania* vydanými Slovenskou akreditačnou agentúrou pre vysoké školstvo,
- *európskymi štandardmi* vo vysokoškolskom vzdelávaní, ako aj
- *štatútom univerzity* a jej *dlhodobým zámerom.*

Zloženie RVHK

*RVHK **má 15 členov**, z toho 10 členov tvorí jej **centrálnu pracovnú skupinu** a 5 členov tvorí **ad hoc odborovú pracovnú skupinu** alebo **stálu odborovú pracovnú skupinu**.*

Centrálnu pracovnú skupinu tvoria interné zainteresované strany, ktorými sú 4 zamestnanci univerzity a 2 študenti univerzity a externé zainteresované strany, ktorými sú 1 zástupca zamestnávateľov, 1 absolvent univerzity, 1 domáci partner univerzity a 1 zahraničný partner univerzity.

Odborová pracovná skupina je zastúpená: 1 zamestnanec univerzity, 1 zástupca zamestnávateľov, 1 absolvent univerzity, 1 domáci partner univerzity a 1 zahraničný partner univerzity.

Funkčné obdobie členov RVHK je **6 rokov.**

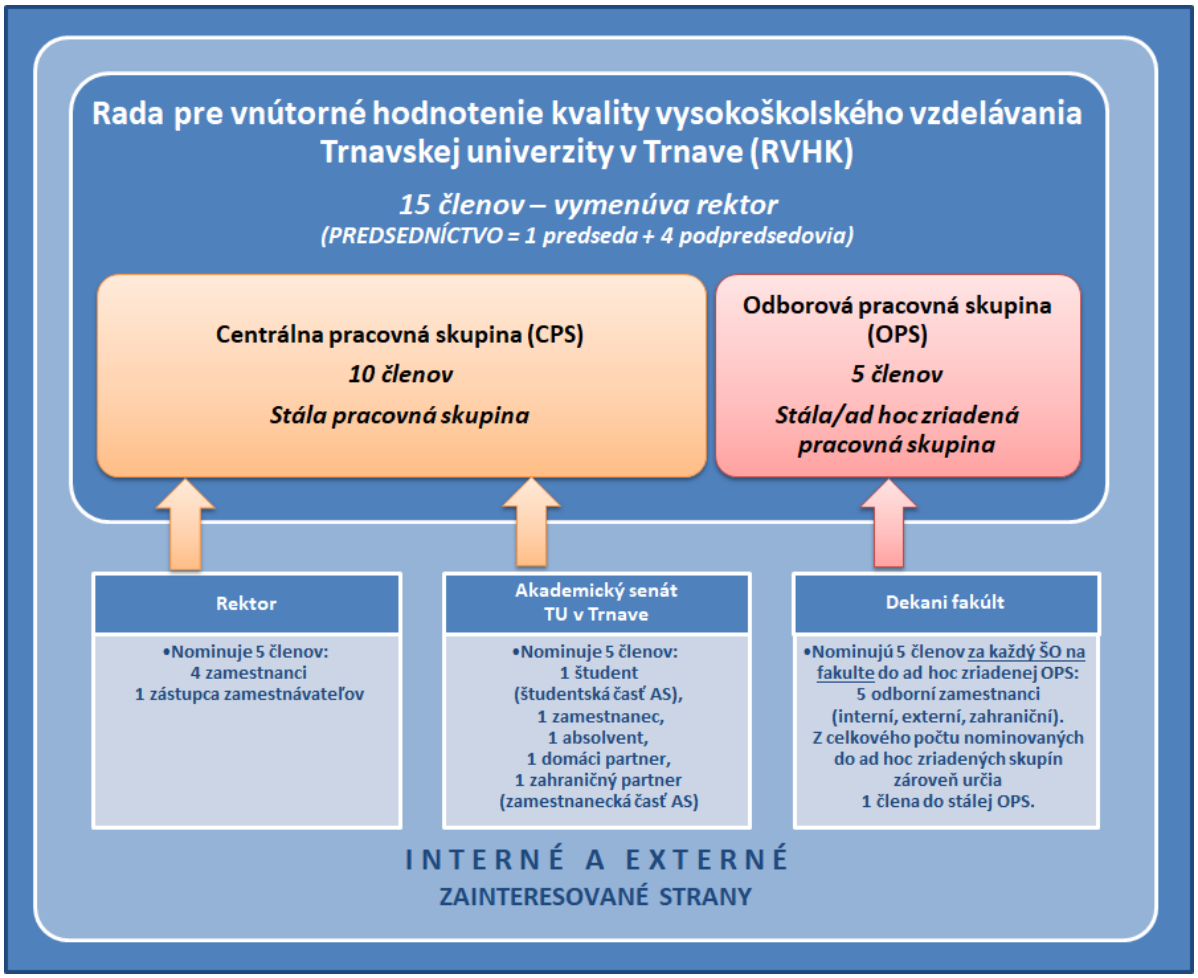

Obrázok 8 - Systém tvorby personálneho zloženia RVHK na TU

Zainteresované interné a externé osoby	**Centrálna pracovná skupina SPOLU**	*Navrhovateľ*			**RVHK SPOLU** *(Centrálna a odborová)*
		Centrálna pracovná skupina SENÁT	**Centrálna pracovná skupina** REKTOR	**Odborová pracovná skupina** FAKULTY	
zamestnanci TU	4	0	4	1	**5**
študenti TU	2	2	0	0	**2**
zamestnávatelia	1	0	1	1	**2**
absolventi TU	1	1	0	1	**2**
domáci partneri	1	1	0	1	**2**
zahraniční partneri	1	1	0	1	**2**

Tabuľka 1 – Systém tvorby personálneho zloženia RVHK na TU

Vedenie RVHK

Predseda RVHK riadi a koordinuje činnosť RVHK v celom rozsahu jej pôsobnosti, kompetencií a zodpovednosti, plánuje a zvoláva zasadnutia rady pre vnútorné hodnotenie kvality, navrhuje ich program a predsedá jej zasadnutiam, kontroluje plnenie úloh rady pre vnútorné hodnotenie kvality prijatých jej uzneseniami, podpisuje uznesenia a iné akty rady pre vnútorné hodnotenie kvality.

Podpredsedovia RVHK zastupujú predsedu rady pre vnútorné hodnotenie kvality v jeho neprítomnosti a plnia úlohy rady pre vnútorné hodnotenie kvality v rozsahu určenom jej predsedom.

Tajomník RVHK zabezpečuje organizačné, materiálne a odborné úlohy súvisiace s činnosťou rady pre vnútorné hodnotenie kvality.

Štatút RVHK

Štatút RVHK *je v celom rozsahu v súlade s/so:*

- *zákonom č.131/2002 Z. z. o vysokých školách a o zmene a doplnení niektorých zákonov,*
- *zákonom č. 269/2018 Z. z. o zabezpečovaní kvality vysokoškolského vzdelávania a o zmene a doplnení zákona č. 343/2015 Z. z. o verejnom obstarávaní a o zmene a doplnení niektorých zákonov v znení neskorších predpisov,*
- *európskymi štandardmi vo vysokoškolskom vzdelávaní a*
- *štandardmi kvality vzdelávania vydanými Slovenskou akreditačnou agentúrou pre vysoké školstvo (SAAVŠ).*

Štatút RVHK **je záväzný pre všetky súčasti, orgány a organizačné zložky univerzity, jej zamestnancov a študentov**.

Štatút Rady pre vnútorné hodnotenie kvality vzdelávania Trnavskej univerzity v Trnave **bol schválený uznesením Akademického senátu** Trnavskej univerzity v Trnave **č. AS TU 15R 7/04032021 zo dňa 4. marca 2021** a nadobudol platnosť a účinnosť dňa 9. marca 2021.

Úplné znenie štatútu RVHK je dostupné TU a jeho dodatok č. 1 je dostupný TU.

Rokovací poriadok RVHK

Rokovací poriadok RVHK *upravuje podrobné pravidlá týkajúce sa najmä postavenia a pôsobnosti rady, zvolávania a riadenia jej zasadnutia, zostavovania zloženia rady a programu jej zasadnutia.*

Rokovací poriadok RVHK bol **schválený jej uznesením č. 1/2021 zo dňa 22. marca 2021**, nadobudol platnosť a účinnosť dňa 22. marca 2021.

Úplné znenie rokovacieho poriadku RVHK je dostupné TU.

Dokumentácia RVHK

Dokumenty Rady pre vnútorné hodnotenie kvality vysokoškolského vzdelávania Trnavskej univerzity v Trnave:

- ***Štatút Rady pre vnútorné hodnotenie kvality vysokoškolského vzdelávania Trnavskej univerzity v Trnave***
- *Dodatok č. 1 k Štatútu Rady pre vnútorné hodnotenie kvality vysokoškolského vzdelávania Trnavskej univerzity v Trnave z 9. marca 2021*
- ***Rokovací poriadok Rady pre vnútorné hodnotenie kvality vysokoškolského vzdelávania Trnavskej univerzity v Trnave***
- ***Štandardy a usmernenia na zabezpečovanie kvality v Európskom priestore vysokoškolského vzdelávania (ESG 2015)***
- ***štandardy kvality vzdelávania Slovenskej akreditačnej agentúry pre vysoké školstvo (zahŕňajúce štandardy pre vnútorný systém, štandardy pre študijný program a štandardy pre habilitačné a inauguračné konania)***
- ***Vnútorný systém zabezpečovania kvality vysokoškolského vzdelávania Trnavskej univerzity v Trnave***
- *Dodatok č.1 k vnútornému predpisu Vnútorný systém zabezpečovania kvality vysokoškolského vzdelávania Trnavskej univerzity v Trnave z 18. novembra 2021*
- ***Pravidlá tvorby, úpravy, schvaľovania a hodnotenia kvality študijných programov Trnavskej univerzity v Trnave***
- *Dodatok č. 1 k vnútornému predpisu Pravidlá tvorby, úpravy, schvaľovania a hodnotenia kvality študijných programov Trnavskej univerzity v Trnave z 9. novembra 2021*
- ***Smernica rektora Trnavskej univerzity v Trnave č. 1/2022 o habilitačných konaniach a inauguračných konaniach***
- *Dodatok č. 1 k Smernici rektora Trnavskej univerzity v Trnave o habilitačných konaniach a inauguračných konaniach zo dňa 17. januára 2022*
- ***Smernica rektora Trnavskej univerzity v Trnave č. 3/2022 Indikatívne ukazovatele zabezpečovania kvality na Trnavskej univerzite v Trnave***
  Príloha č. 1 - Kľúčové indikatívne ukazovatele kvality (KIUK)
  Príloha č. 2 - Doplňujúce indikatívne ukazovatele kvality (DIUK)
  Príloha č. 3 - Príklad vyhodnotenie KIUK v oblasti vzdelávania
  Príloha č. 4 - Vzor evaluačného dotazníka na hodnotenie predmetu

Zápisnice z rokovaní RVHK ako aj ďalšia súvisiaca dokumentácia sú zverejňované na centrálnom úložisku Vnútorného systému kvality s pridelenými individuálnymi prístupmi.

Oddelenie pre analýzy a stratégie v oblasti zabezpečovania kvality

Pôsobnosť oddelenia pre analýzy a stratégie v oblasti zabezpečovania kvality TU v oblasti **zabezpečovania** a **vnútorného hodnotenia kvality** na univerzite je určená štatútom univerzity, vnútornými predpismi univerzity **a vnútorným predpisom o vnútornom systéme. (čl. 24, ods. 1 predpisu o vnútornom systéme).** Hlavné činnosti pracoviska upresňuje vnútorný predpis *č. 2/2021 Organizačný poriadok Rektorátu Trnavskej univerzity v Trnave* a *č. 9/2021 Dodatok č.1 k Organizačnému poriadku R-TU.*

Oddelenie pre analýzy a stratégie v oblasti zabezpečovania kvality univerzity **metodicky riadi oblasť činnosti a rozvoja vnútorného systému univerzity** (čl. 24, ods. 2 vnútorného predpisu o vnútornom systéme).

Oddelenie pre analýzy a stratégie v oblasti zabezpečovania kvality **vykonáva najmä tieto činnosti**:

a) v oblasti vnútorného systému zabezpečovania kvality

- *pripravuje podklady a komplexné analýzy pre udržiavanie, uplatňovanie, funkčnosť, kontrolu, vyhodnocovanie a usmerňovanie vnútorného systému kvality TU v zmysle platného vnútorného predpisu o vnútornom systéme univerzity (ďalej len „predpis o vnútornom systéme“);*
- *zabezpečuje sledovanie trendov a vybraných ukazovateľov výkonnosti a úspešnosti činnosti univerzity pre potreby vedenia univerzity, jej fakúlt a pracovísk;*
- *pripravuje podklady pre preskúmanie vnútorného systému kvality vedením TU v spolupráci so zodpovednými vlastníkmi hodnotených procesov a činností;*
- *zabezpečuje prieskum názorov vybraných cieľových skupín, ktorý je zameraný na kvalitu vo všetkých oblastiach činnosti a spracováva výsledky prieskumu vo forme správy pre potreby vedenia univerzity, jej fakúlt a pracovísk;*
- *zabezpečuje tvorbu univerzitnej hodnotiacej správy o implementácií vnútorného systému v zmysle čl. 15 ods. 3 smernice o vnútornom systéme;*
- *pripravuje návrhy predpisov, resp. noviel vnútornej legislatívy univerzity z oblasti kvality; spolupracuje s Radou pre vnútorné hodnotenie kvality Trnavskej univerzity v Trnave pri získavaní návrhov a podnetov na zdokonaľovanie kvality vo všetkých oblastiach činnosti univerzity;*
- *poskytuje metodickú podporu fakultám a pracoviskám univerzity;*
- *vyvíja aktivity na podporu výmeny skúseností v oblasti zabezpečovania kvality vo vnútornom prostredí univerzity (interný benchmarking);*
- *organizačne sa spolupodieľa na zabezpečení školení a seminárov súvisiacich so zabezpečovaním a zdokonaľovaním kvality na TU, realizuje školenia o systéme zabezpečenia kvality pre nových zamestnancov univerzity;*
- *pravidelne raz za akademický rok predkladá rektorovi univerzity pripomienky a návrhy k fungovaniu systému zabezpečenia kvality na TU;*
- *zabezpečuje propagačné materiály z oblasti zabezpečovania kvality a zverejňovanie výstupov na webovom sídle univerzity;*

- *poskytuje organizačnú a administratívnu podporu činnostiam Rady pre vnútorné hodnotenie kvality Trnavskej univerzity v Trnave*

b) v oblasti externého hodnotenia kvality

- *v nadväznosti na činnosti uvedené v bode 1. realizuje činnosti pri príprave dokumentácie na externú evaluáciu/akreditáciu TU na národnej, zahraničnej a medzinárodnej a úniovej úrovni.*

c) v oblasti zahraničnej, medzinárodnej a úniovej evaluácie/akreditácie

- *sleduje vývoj v oblasti zahraničnej, medzinárodnej a úniovej evaluácie/akreditácie a poskytuje informácie vedeniu univerzity;*
- *komplexne zabezpečuje dokumentáciu podľa metodiky stanovenej pre konkrétny druh evaluácie/akreditácie;*
- *organizačne a technicky zabezpečuje priebeh evaluácie/akreditácie.*

d) v oblasti národných, zahraničných, medzinárodných a úniových rankingov

- *realizuje komplexné činnosti spojené s národnými, zahraničnými, medzinárodnými a úniovými rankingmi;*
- *zabezpečuje poskytovanie údajov do rankingov, v ktorých je univerzita zapojená a aktívne spolupracuje s organizátormi rankingov;*
- *sleduje trendy vývoja rankingov a pripravuje informácie a podklady pre rozhodnutia vedenia univerzity;*
- *poskytuje informácie o stave umiestnenia univerzity v zapojených rankingoch; vyvíja aktivity na zabezpečenie vstupu univerzity do rankingov.*

2.4. Procesy vnútorného systému

Základom zabezpečovania kvality vysokoškolského vzdelávania univerzity je vnútorné hodnotenie procesov jej vnútorného systému. Procesy vnútorného systému sú previazané do koherentného systému.

TU má stanovené procesy zabezpečovania a vnútorného hodnotenia kvality vo vzájomne previazaných oblastiach: vzdelávanie, tvorivá činnosť a s nimi súvisiace činnosti. (čl. 9 ods. 4 vnútorného predpisu *Vnútorný systém zabezpečovania kvality vysokoškolského vzdelávania Trnavskej univerzity v Trnave*).

V oblasti **vzdelávania** sa kvalita zabezpečuje a hodnotí v týchto procesoch:

a) vytváranie, schvaľovanie, uskutočňovanie a úprava študijných programov;
b) uskutočňovanie celoživotného vzdelávania;
c) výber vyučujúcich jednotlivých predmetov študijných programov;
d) prijímacie konanie, priebeh štúdia, uznávanie vzdelania a udeľovanie akademických titulov;
e) schvaľovanie vedúcich záverečných prác a školiteľov záverečných prác;
f) hodnotenie študentov, tak aby nevznikali v podobných prípadoch neodôvodnené rozdiely;
g) priebežné monitorovanie, periodické hodnotenie a schvaľovanie študijných programov so zapojením študentov, zamestnávateľov z príslušného odvetvia hospodárstva alebo spoločenskej praxe a iných zainteresovaných osôb;
h) preskúmavanie podnetov, ktorými sa študent domáha ochrany svojich práv alebo právom chránených záujmov, ako aj poukazuje na konkrétne nedostatky v činnosti univerzity.
i) učenie sa, vyučovanie a hodnotenie orientované na študenta;
j) zachovávanie vedeckej integrity a dodržiavanie akademickej etiky, zabezpečovanie ochrany proti akémukoľvek druhu intolerancie a diskriminácie študentov, zamestnancov a uchádzačov;
k) podpora internacionalizácie vzdelávacích, tvorivých a ďalších súvisiacich činností.

V oblasti **tvorivej činnosti** sa kvalita zabezpečuje a hodnotí v týchto procesoch:

a) uskutočňovanie tvorivej činnosti vysokej školy, podieľanie sa študentov na nej, najmä v treťom stupni štúdia a plnenie požiadaviek na úroveň a rozsah tvorivej činnosti vysokej školy s ohľadom na jej poslanie;
b) vymedzenie oblastí posudzovania a obdobia posudzovania;
c) hodnotenie osôb v súvislosti s akreditačnými požiadavkami;
d) predkladanie výstupov tvorivej činnosti a ďalších podkladov na hodnotenie;
e) hodnotenie úrovne tvorivej činnosti podľa študijných odborov, oblastí posudzovania a študijných programov, ako aj celkové hodnotenie úrovne tvorivej činnosti univerzity a jej súčastí;
f) preukazovanie úrovne kritérií univerzity na vyhodnotenie splnenia podmienok na získanie titulu docent a titulu profesor a personálneho zabezpečenia odboru habilitačného konania a inauguračného konania;
g) stanovovanie celkového profilu kvality pre oblasť posudzovania.

V oblasti **súvisiacich činností** sa kvalita zabezpečuje a hodnotí v týchto procesoch:

a) výber vysokoškolských učiteľov a ďalších zamestnancov univerzity;
b) zabezpečovanie profesijného rozvoja vysokoškolských učiteľov, výskumných pracovníkov a umeleckých pracovníkov vysokej školy;
c) podpora rozvoja odborných, jazykových, digitálnych zručností, prenositeľných spôsobilostí a osobnostného rozvoja všetkých zamestnancov;
d) priestorové, materiálne, technické, informačné a personálne zabezpečovanie uskutočňovania študijných programov;
e) vytváranie a efektívne používanie finančných zdrojov na zabezpečovanie štúdia a podporu študentov;
f) starostlivosť o študentov, vrátane osobnostných, kariérnych, spoločenských, kultúrnych, športových a ďalších stránok študentského života, od ich vstupu na štúdium až po úspešné ukončenie štúdia;
g) spolupráca s inštitúciami praxe a so špecializovanými výučbovými zariadeniami na praktickej výučbe, vrátane externých vzdelávacích inštitúcií podieľajúcich sa na uskutočňovaní študijného programu tretieho stupňa;
h) zhromažďovanie, spracúvanie, analyzovanie a vyhodnocovanie informácií na strategické, taktické a operatívne riadenie uskutočňovania a rozvoja študijných programov, tvorivej činnosti a iných súvisiacich aktivít vysokej školy;
i) pravidelné zverejňovanie aktuálnych informácií o študijných programoch a ich absolventoch;
j) zverejňovanie aktuálnych informácií o implementácii a fungovaní vnútorného systému univerzity, o dosiahnutých výsledkoch a prijatých opatreniach;
k) vytváranie, implementácia, monitorovanie a revidovanie vnútorného systému univerzity;
l) pravidelné externé zabezpečovanie kvality.

Obrázok 9 - Grafické znázornenie procesov vnútorného systému TU

Originalita koncepcie vnútorného systému univerzity je daná aj tým, že k jednotlivým procesom sú priradené vnútorné predpisy, čím sa kvalita daného procesu zabezpečuje; a k jednotlivým procesom sú definované indikatívne ukazovatele kvality, ktorými sa kvalita daného procesu vyhodnocuje. Súbor indikatívnych ukazovateľov obsahuje vnútorný predpis *Indikatívne ukazovatele zabezpečovania kvality na Trnavskej univerzite v Trnave*. Vyhodnotenie uvedených procesov sa prvýkrát realizovalo za obdobie roku 2021a nachádza sa v dokumente *Periodická hodnotiaca správa za rok 2021*.

Graficky je tento princíp znázornený v nasledujúcich obrázkoch:

PROCESY V OBLASTI VZDELÁVANIE* *podľa článku 9, ods. 4 vnútorného predpisu č. 16/2021 o vnútornom systéme univerzity „Vnútorný systém zabezpečovania kvality vysokoškolského vzdelávania Trnavskej univerzity v Trnave“	ZABEZPEČOVANIE KVALITY PROCESU** **Dôkazmi za celú oblasť sú najmä vnútorné predpisy viažuce sa k procesom v oblasti vzdelávania	PERIODICKÉ MONITOROVANIE A HODNOTENIE KVALITY PROCESU*** ***Dôkazmi za celú oblasť sú Periodické hodnotiace správy vrátane Návrhov opatrení na odstránenie zistených nedostatkov; Interná spätná väzba RVHK	KONTINUÁLNE ZLEPŠOVANIE PROCESU**** ****Dôkazmi za celú oblasť sú prijaté opatrenia v rámci danej oblasti a Akčné plány zlepšovania (APZ)
• VYTVÁRANIE, SCHVAĽOVANIE, USKUTOČŇOVANIE A ÚPRAVY ŠTUDIJNÝCH PROGRAMOV	• Vnútorné predpisy pre daný proces - zoznam	• KIUK • DIUK	• Prijaté opatrenia • APZ
• USKUTOČŇOVANIE CELOŽIVOTNÉHO VZDELÁVANIA	• Vnútorné predpisy pre daný proces - zoznam	• KIUK • DIUK	• Prijaté opatrenia • APZ
• VÝBER VYUČUJÚCICH JEDNOTLIVÝCH PREDMETOV ŠTUDIJNÝCH PROGRAMOV	• Vnútorné predpisy pre daný proces - zoznam	• KIUK • DIUK	• Prijaté opatrenia • APZ
• PRIJÍMACIE KONANIA, PRIEBEH ŠTÚDIA, UZNÁVANIE VZDELANIA A UDEĽOVANIA AKADEMICKÝCH TITULOV	• Vnútorné predpisy pre daný proces - zoznam	• KIUK • DIUK	• Prijaté opatrenia • APZ
• SCHVAĽOVANIE VEDÚCICH ZÁVEREČNÝCH PRÁC A ŠKOLITEĽOV ZÁVEREČNÝCH PRÁC	• Vnútorné predpisy pre daný proces - zoznam	• KIUK • DIUK	• Prijaté opatrenia • APZ
• HODNOTENIE ŠTUDENTOV TAK, , TAK ABY NEVZNIKALI V PODOBNÝCH PRÍPADOCH NEODÔVODNENÉ ROZDIELY	• Vnútorné predpisy pre daný proces - zoznam	• KIUK • DIUK	• Prijaté opatrenia • APZ
• PRIEBEŽNÉ MONITOROVANIE, PERIODICKÉ HODNOTENIE A SCHVAĽOVANIE ŠTUDIJNÝCH PROGRAMOV SO ZAPOJENÍM ŠTUDENTOV, ZAMESTNÁVATEĽOV Z PRÍSLUŠNÉHO ODVETVIA HOSPODÁRSTVA ALEBO SPOLOČENSKEJ PRAXE A INÝCH ZAINTERESOVANÝCH OSÔB	• Vnútorné predpisy pre daný proces - zoznam	• KIUK • DIUK	• Prijaté opatrenia • APZ
• PRESKÚMAVANIE PODNETOV, KTORÝMI SA ŠTUDENT DOMÁHA OCHRANY SVOJICH PRÁV ALEBO PRÁVOM CHRÁNENÝCH ZÁUJMOV, AKO AJ POUKAZUJE NA KONKRÉTNE NEDOSTATKY V ČINNOSTI UNIVERZITY	• Vnútorné predpisy pre daný proces - zoznam	• KIUK • DIUK	• Prijaté opatrenia • APZ
• UČENIE SA, VYUČOVANIE A HODNOTENIE ORIENTOVANÉ NA ŠTUDENTA	• Vnútorné predpisy pre daný proces - zoznam	• KIUK • DIUK	• Prijaté opatrenia • APZ
• ZACHOVÁVANIE VEDECKEJ INTEGRITY A DODRŽIAVANIE AKADEMICKEJ ETIKY, ZABEZPEČOVANIE OCHRANY PROTI AKÉMUKOĽVEK DRUHU INTOLERANCIE A DISKRIMINÁCIE ŠTUDENTOV, ZAMESTNANCOV A UCHÁDZAČOV	• Vnútorné predpisy pre daný proces - zoznam	• KIUK • DIUK	• Prijaté opatrenia • APZ
• PODPORA INTERNACIONALIZÁCIE VZDELÁVACÍCH, TVORIVÝCH A ĎALŠÍCH SÚVISIACICH ČINNOSTÍ	• Vnútorné predpisy pre daný proces - zoznam	• KIUK • DIUK	• Prijaté opatrenia • APZ

Obrázok 10 - Znázornenie funkčnosti vnútorného systému v oblasti vzdelávania

PROCESY V OBLASTI TVORIVEJ ČINNOSTI* *podľa článku 9, ods. 5 vnútorného predpisu č. 16/2021 o vnútornom systéme univerzity „Vnútorný systém zabezpečovania kvality vysokoškolského vzdelávania Trnavskej univerzity v Trnave“	ZABEZPEČOVANIE KVALITY PROCESU** **Dôkazmi za celú oblasť sú vnútorné predpisy viažuce sa k procesom v oblasti	PERIODICKÉ MONITOROVANIE A HODNOTENIE KVALITY PROCESU*** ***Dôkazmi za celú oblasť sú Periodické hodnotiace správy (PHS) vrátane Návrhov opatrení na odstránenie zistených nedostatkov; Interná spätná väzba RVHK	KONTINUÁLNE ZLEPŠOVANIE PROCESU**** ****Dôkazmi za celú oblasť sú prijaté opatrenia v rámci danej oblasti a Akčné plány zlepšovania (APZ)
• USKUTOČŇOVANIE TVORIVEJ ČINNOSTI VYSOKEJ ŠKOLY, PODIEĽANIE SA ŠTUDENTOV NA NEJ, NAJMÄ V TREŤOM STUPNI ŠTÚDIA A PLNENIE POŽIADAVIEK NA ÚROVEŇ A ROZSAH TVORIVEJ ČINNOSTI VYSOKEJ ŠKOLY S OHĽADOM NA JEJ POSLANIE.	• Vnútorné predpisy pre daný proces – zoznam	• KIUK • DIUK	• Prijaté opatrenia • APZ
• VYMEDZENIE OBLASTÍ POSUDZOVANIA A OBDOBIA POSUDZOVANIA	• Vnútorné predpisy pre daný proces – zoznam	• KIUK • DIUK	• Prijaté opatrenia • APZ
• HODNOTENIE OSÔB V SÚVISLOSTI S AKREDITAČNÝMI POŽIADAVKAMI	• Vnútorné predpisy pre daný proces – zoznam	• KIUK • DIUK	• Prijaté opatrenia • APZ
• PREDKLADANIE VÝSTUPOV TVORIVEJ ČINNOSTI A ĎALŠÍCH PODKLADOV NA HODNOTENIE	• Vnútorné predpisy pre daný proces – zoznam	• KIUK • DIUK	• Prijaté opatrenia • APZ
• HODNOTENIE ÚROVNE TVORIVEJ ČINNOSTI PODĽA ŠTUDIJNÝCH ODBOROV, OBLASTÍ POSUDZOVANIA A ŠTUDIJNÝCH PROGRAMOV, AKO AJ CELKOVÉ HODNOTENIE ÚROVNE TVORIVEJ ČINNOSTI UNIVERZITY A JEJ SÚČASTÍ	• Vnútorné predpisy pre daný proces – zoznam	• KIUK • DIUK	• Prijaté opatrenia • APZ
• PREUKAZOVANIE ÚROVNE KRITÉRIÍ UNIVERZITY NA VYHODNOTENIE SPLNENIA PODMIENOK NA ZÍSKANIE TITULU DOCENT A TITULU PROFESOR A PERSONÁLNEHO ZABEZPEČENIA ODBORU HABILITAČNÉHO KONANIA A INAUGURAČNÉHO KONANIA	• Vnútorné predpisy pre daný proces – zoznam	• KIUK • DIUK	• Prijaté opatrenia • APZ
• STANOVOVANIE CELKOVÉHO PROFILU KVALITY PRE OBLASŤ POSUDZOVANIA	• Vnútorné predpisy pre daný proces – zoznam	• KIUK • DIUK	• Prijaté opatrenia • APZ

Obrázok 11 - Znázornenie funkčnosti vnútorného systému v oblasti tvorivých činností

PROCESY V OBLASTI SÚVISIACICH ČINNOSTÍ* *podľa článku 9, ods. 6 vnútorného predpisu č. 16/2021 o vnútornom systéme univerzity „Vnútorný systém zabezpečovania kvality vysokoškolského vzdelávania Trnavskej univerzity v Trnave“	ZABEZPEČOVANIE KVALITY PROCESU** **Dôkazmi za celú oblasť sú vnútorné predpisy viažuce sa k procesom v oblasti	PERIODICKÉ MONITOROVANIE A HODNOTENIE KVALITY PROCESU*** ***Dôkazmi za celú oblasť sú Periodické hodnotiace správy (PHS) vrátane Návrhov opatrení na odstránenie zistených nedostatkov; Interná spätná väzba RVHK	KONTINUÁLNE ZLEPŠOVANIE PROCESU**** ****Dôkazmi za celú oblasť sú prijaté opatrenia v rámci danej oblasti a Akčné plány zlepšovania (APZ)
• VÝBER VYSOKOŠKOLSKÝCH UČITEĽOV A ĎALŠÍCH ZAMESTNANCOV UNIVERZITY	• Vnútorné predpisy pre daný proces - zoznam	• KIUK • DIUK	• Prijaté opatrenia • APZ
• ZABEZPEČOVANIE PROFESIJNÉHO ROZVOJA VYSOKOŠKOLSKÝCH UČITEĽOV, VÝSKUMNÝCH PRACOVNÍKOV A UMELECKÝCH ZAMESTNANCOV UNIVERZITY	• Vnútorné predpisy pre daný proces - zoznam	• KIUK • DIUK	• Prijaté opatrenia • APZ
• PODPORA ROZVOJA ODBORNÝCH, JAZYKOVÝCH, DIGITÁLNYCH ZRUČNOSTÍ, PRENOSITEĽNÝCH SPÔSOBILOSTÍ A OSOBNOSTNÉHO ROZVOJA VŠETKÝCH ZAMESTNANCOV	• Vnútorné predpisy pre daný proces - zoznam	• KIUK • DIUK	• Prijaté opatrenia • APZ
• PRIESTOROVÉ, MATERIÁLNE, TECHNICKÉ, INFORMAČNÉ A PERSONÁLNE ZABEZPEČENIE USKUTOČŇOVANIA ŠTUDIJNÝCH PROGRAMOV.	• Vnútorné predpisy pre daný proces - zoznam	• KIUK • DIUK	• Prijaté opatrenia • APZ
• VYTVÁRANIE A EFEKTÍVNE POUŽÍVANIE FINANČNÝCH ZDROJOV NA ZABEZPEČOVANIE ŠTÚDIA A PODPORU ŠTUDENTOV	• Vnútorné predpisy pre daný proces - zoznam	• KIUK • DIUK	• Prijaté opatrenia • APZ
• STAROSTLIVOSŤ O ŠTUDENTOV, VRÁTANE OSOBNOSTNÝCH, KARIÉRNYCH, SPOLOČENSKÝCH, KULTÚRNYCH, ŠPORTOVÝCH A ĎALŠÍCH STRÁNOK ŠTUDENTSKÉHO ŽIVOTA, OD ICH VSTUPU NA ŠTÚDIUM AŽ PO ÚSPEŠNÉ UKONČENIE ŠTÚDIA.	• Vnútorné predpisy pre daný proces - zoznam	• KIUK • DIUK	• Prijaté opatrenia • APZ
• SPOLUPRÁCA S INŠTITÚCIAMI PRAXE A SO ŠPECIALIZOVANÝMI VÝUČBOVÝMI ZARIADENIAMI NA PRAKTICKEJ VÝUČBE VRÁTANE EXTERNÝCH VZDELÁVACÍCH INŠTITÚCIÍ PODIEĽAJÚCICH SA NA USKUTOČŇOVANÍ ŠTUDIJNÉHO PROGRAMU TRETIEHO STUPŇA	• Vnútorné predpisy pre daný proces - zoznam	• KIUK • DIUK	• Prijaté opatrenia • APZ
• ZHROMAŽĎOVANIE, SPRACÚVANIE, ANALYZOVANIE A VYHODNOCOVANIE INFORMÁCIÍ NA STRATEGICKÉ, TAKTICKÉ A OPERATÍVNE RIADENIE USKUTOČŇOVANIA A ROZVOJA ŠTUDIJNÝCH PROGRAMOV, TVORIVÝCH ČINNOSTÍ A INÝCH SÚVISIACICH AKTIVÍT VYSOKEJ ŠKOLY	• Vnútorné predpisy pre daný proces - zoznam	• KIUK • DIUK	• Prijaté opatrenia • APZ
• PRAVIDELNÉ ZVEREJŇOVANIE AKTUÁLNYCH INFORMÁCIÍ O ŠTUDIJNÝCH PROGRAMOCH A ICH ABSOLVENTOCH	• Vnútorné predpisy pre daný proces - zoznam	• KIUK • DIUK	• Prijaté opatrenia • APZ
• ZVEREJŇOVANIE AKTUÁLNYCH INFORMÁCIÍ O IMPLEMENTÁCIÍ A FUNGOVANÍ VNÚTORNÉHO SYSTÉMU, O DOSIAHNUTÝCH VÝSLEDKOCH A PRIJATÝCH OPATRENIACH	• Vnútorné predpisy pre daný proces - zoznam	• KIUK • DIUK	• Prijaté opatrenia • APZ
• VYTVÁRANIE, IMPLEMENTÁCIA, MONITOROVANIE A REVIDOVANIE VNÚTORNÉHO SYSTÉMU UNIVERZITY	• Vnútorné predpisy pre daný proces - zoznam	• KIUK • DIUK	• Prijaté opatrenia • APZ
• PRAVIDELNÉ EXTERNÉ ZABEZPEČOVANIE KVALITY	• Vnútorné predpisy pre daný proces - zoznam	• KIUK • DIUK	• Prijaté opatrenia • APZ

Obrázok 12 - Znázornenie funkčnosti vnútorného systému v oblasti súvisiacich činností

Príklad zabezpečovania a hodnotenia kvality vybraného procesu poskytujú obrázky č. 12 a č. 13.

Obrázok 13 - Príklad zabezpečovania kvality vybraného procesu

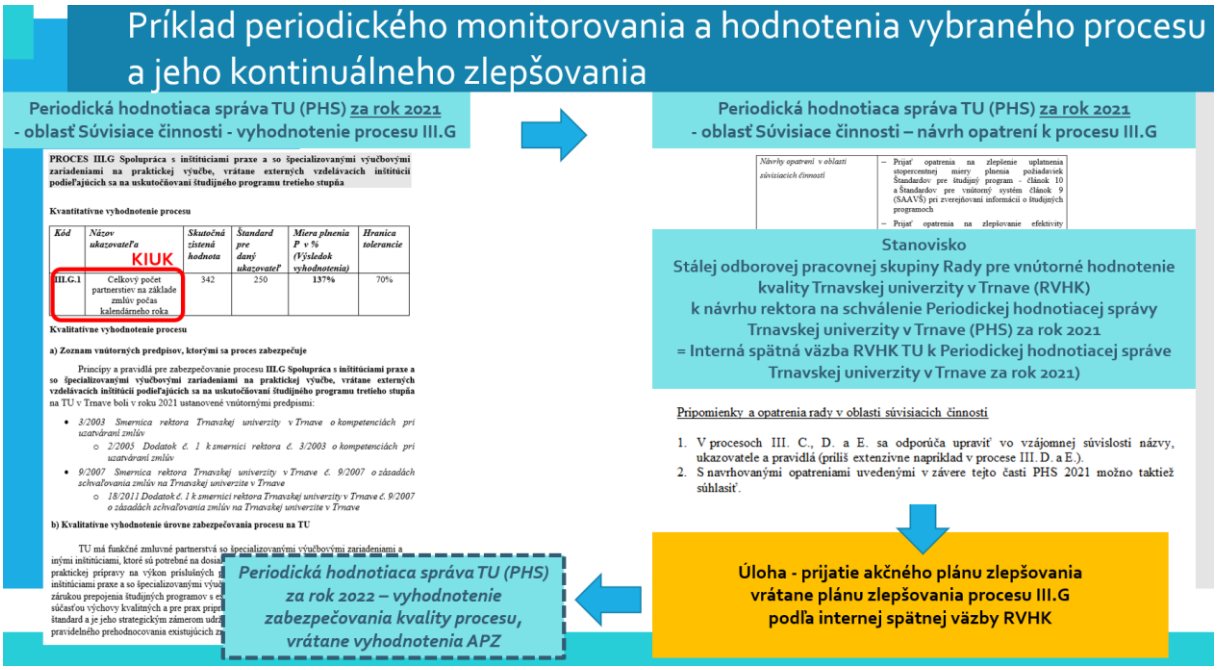

Obrázok 14 - Príklad periodického monitorovania a hodnotenia kvality vybraného procesu

3. Zabezpečovanie kvality

TU zabezpečuje kvalitu poskytovaného vysokoškolského vzdelávania riadením procesov definovaných v predchádzajúcej kapitole. Nástrojmi na zabezpečovanie kvality vnútorného systému sú najmä vnútorné predpisy, rozhodnutia a metodické usmernenia univerzity a jej súčastí. Táto kapitola prináša prehľad vnútorných predpisov, ktorými je kvalita v jednotlivých procesoch zabezpečovaná.

3.1. Vzdelávanie

V oblasti vzdelávanie TU zabezpečuje kvalitu prostredníctvom nasledovných procesov a k nim priradených vnútorných predpisov:

a) Vytváranie, schvaľovanie, uskutočňovanie a úpravy študijných programov

- 16/2021 Vnútorný systém zabezpečovania kvality vysokoškolského vzdelávania Trnavskej univerzity v Trnave
- *28/2022 Dodatok č.1 k vnútornému predpisu Vnútorný systém zabezpečovania kvality vysokoškolského vzdelávania Trnavskej univerzity v Trnave z 18. novembra 2021*
- 17/2021 Pravidlá tvorby, úpravy, schvaľovania a hodnotenia kvality študijných programov Trnavskej univerzity v Trnave
- *29/2022 Dodatok č. 1 k vnútornému predpisu Pravidlá tvorby, úpravy, schvaľovania a hodnotenia kvality študijných programov Trnavskej univerzity v Trnave z 9. novembra 2021*
- 7/2021 Štatút Rady pre vnútorné hodnotenie kvality vysokoškolského vzdelávania Trnavskej univerzity v Trnave
- *31/2022 Dodatok č. 1 k Štatútu Rady pre vnútorné hodnotenie kvality vysokoškolského vzdelávania Trnavskej univerzity v Trnave z 9. marca 2021*
- 2021 (bez č.) Rokovací poriadok Rady pre vnútorné hodnotenie kvality vysokoškolského vzdelávania Trnavskej univerzity v Trnave

b) Uskutočňovanie celoživotného vzdelávania

- 2002 Organizačný poriadok Univerzity tretieho veku pri Trnavskej univerzite v Trnave

c) Výber vyučujúcich jednotlivých predmetov študijných programov

- 17/2021 Pravidlá tvorby, úpravy, schvaľovania a hodnotenia kvality študijných programov Trnavskej univerzity v Trnave
- *29/2022 Dodatok č. 1 k vnútornému predpisu Pravidlá tvorby, úpravy, schvaľovania a hodnotenia kvality študijných programov Trnavskej univerzity v Trnave z 9. novembra 2021*
- 32/2022 Zásady výberového konania na obsadzovanie pracovných miest vysokoškolských učiteľov, pracovných miest výskumných pracovníkov, funkcií profesorov a docentov a funkcií vedúcich zamestnancov Trnavskej univerzity v Trnave
- 33/2022 Zásady určenia zástupcu študentov na výberových konaniach na obsadzovanie funkčných miest profesorov a docentov Trnavskej univerzity v Trnave
- 2/2022 Všeobecné kritériá na obsadzovanie funkcií profesorov a docentov na Trnavskej univerzite v Trnave

d) Prijímacie konania, priebeh štúdia, uznávanie vzdelania a udeľovania akademických titulov

- 7/2018 Študijný poriadok Trnavskej univerzity v Trnave
- 7/2022 Smernica rektora Trnavskej univerzity v Trnave č. 7/2022 Pravidlá prijímacieho konania na Trnavskej univerzite v Trnave
- 3/2019 Štipendijný poriadok Trnavskej univerzity v Trnave
- 5/2007 Smernica rektora Trnavskej univerzity č. 5/2007 o vydávaní dodatku k diplomu na Trnavskej univerzite v Trnave
- 2/2013 Smernica rektora Trnavskej univerzity v Trnave č. 2/2013 o doktorandskom štúdiu
- 8/2021 Smernica rektora Trnavskej univerzity v Trnave č. 8/2021 - Vykonanie kompenzačného opatrenia vo forme skúšky spôsobilosti na Trnavskej univerzite v Trnave
- 11/2021 Opatrenie k ochrane osobných údajov v procese vykonávania štátnych skúšok a obhajob rigoróznych prác, obhajob habilitačných prác, habilitačných a inauguračných prednášok prostredníctvom videokonferencie alebo inými prostriedkami informačno-komunikačných technológií
- 23/2021 Vyhláška rektora Trnavskej univerzity v Trnave č. 23/2021 o výške školného a poplatkov spojených so štúdiom na Trnavskej univerzite v Trnave na akademický rok 2022/2023

e) Schvaľovanie vedúcich záverečných prác a školiteľov záverečných prác

- 7/2018 Študijný poriadok Trnavskej univerzity v Trnave
- 2/2013 Smernica rektora Trnavskej univerzity v Trnave č. 2/2013 o doktorandskom štúdiu
- 20/2021 Smernica rektora Trnavskej univerzity v Trnave č. 20/2021 o bibliografickej registrácii, kontrole originality, sprístupňovaní, uchovávaní a základných náležitostiach záverečných, rigoróznych a habilitačných prác

f) Hodnotenie študentov, tak aby nevznikali v podobných prípadoch neodôvodnené rozdiely

- 7/2018 Študijný poriadok Trnavskej univerzity v Trnave
- 3/2019 Štipendijný poriadok Trnavskej univerzity v Trnave
- 2/2013 Smernica rektora Trnavskej univerzity v Trnave č. 2/2013 o doktorandskom štúdiu
- 3/2007 Vyhláška rektora Trnavskej univerzity v Trnave č. 3/2007 o udeľovaní akademickej pochvaly absolventom Trnavskej univerzity v Trnave
- 4/2020 Smernica rektora Trnavskej univerzity v Trnave č. 4/2020 „Cena rektora Trnavskej univerzity v Trnave udeľovaná študentom pri príležitosti slávnostného otvorenia akademického roka Trnavskej univerzity v Trnave"

g) Priebežné monitorovanie, periodické hodnotenie a schvaľovanie študijných programov so zapojením študentov, zamestnávateľov z príslušného odvetvia hospodárstva alebo spoločenskej praxe a iných zainteresovaných osôb

- 16/2021 Vnútorný systém zabezpečovania kvality vysokoškolského vzdelávania Trnavskej univerzity v Trnave
- *28/2022 Dodatok č.1 k vnútornému predpisu Vnútorný systém zabezpečovania kvality vysokoškolského vzdelávania Trnavskej univerzity v Trnave z 18. novembra 2021*
- 17/2021 Pravidlá tvorby, úpravy, schvaľovania a hodnotenia kvality študijných programov Trnavskej univerzity v Trnave
- *29/2022 Dodatok č. 1 k vnútornému predpisu Pravidlá tvorby, úpravy, schvaľovania a hodnotenia kvality študijných programov Trnavskej univerzity v Trnave z 9. novembra 2021*

- 7/2021 Štatút Rady pre vnútorné hodnotenie kvality vysokoškolského vzdelávania Trnavskej univerzity v Trnave
- *31/2022 Dodatok č. 1 k Štatútu Rady pre vnútorné hodnotenie kvality vysokoškolského vzdelávania Trnavskej univerzity v Trnave z 9. marca 2021*
- 2021 (bez č.) Rokovací poriadok Rady pre vnútorné hodnotenie kvality vysokoškolského vzdelávania Trnavskej univerzity v Trnave
- 7/2018 Študijný poriadok Trnavskej univerzity v Trnave
- 2/2013 Smernica rektora Trnavskej univerzity v Trnave č. 2/2013 o doktorandskom štúdiu

h) Preskúmavanie podnetov, ktorými sa študent domáha ochrany svojich práv alebo právom chránených záujmov, ako aj poukazuje na konkrétne nedostatky v činnosti univerzity

- 10/2017 Smernica rektora Trnavskej univerzity v Trnave č. 10/2017 o vybavovaní sťažností podaných v pôsobnosti Trnavskej univerzity v Trnave

Na fakultnej úrovni má FZSP prijatý predpis:

- Vyhláška dekana FZaSP TU č.5/2021 k podávaniu a vybavovaniu podnetov vrátane výsledkov ankiet na FZaSP TU

Právnická fakulta v akademickom roku 2020/2021 zverejnila nasledujúce pravidlá (a súvisiace formuláre) pre zabezpečenie procesu I.H na http://iuridica.truni.sk/podnety-oznamenia:

- Usmernenie dekana PF č. 1/2020 o činnosti komisie pre štúdium na Trnavskej univerzite v Trnave, Právnickej fakulte
- Usmernenie dekana PF č. 3/2020 k podávaniu a vybavovaniu podnetov na Trnavskej univerzite v Trnave, Právnickej fakulte
- Usmernenie dekana Trnavskej univerzity v Trnave, Právnickej fakulty č. 1/2021

i) Učenie sa, vyučovanie a hodnotenie orientované na študenta

- 16/2021 Vnútorný systém zabezpečovania kvality vysokoškolského vzdelávania Trnavskej univerzity v Trnave
- *28/2022 Dodatok č.1 k vnútornému predpisu Vnútorný systém zabezpečovania kvality vysokoškolského vzdelávania Trnavskej univerzity v Trnave z 18. novembra 2021*
- 17/2021 Pravidlá tvorby, úpravy, schvaľovania a hodnotenia kvality študijných programov Trnavskej univerzity v Trnave
- *29/2022 Dodatok č. 1 k vnútornému predpisu Pravidlá tvorby, úpravy, schvaľovania a hodnotenia kvality študijných programov Trnavskej univerzity v Trnave z 9. novembra 2021*
- 7/2018 Študijný poriadok Trnavskej univerzity v Trnave
- 3/2019 Štipendijný poriadok Trnavskej univerzity v Trnave
- 17/2013 Smernica rektora Trnavskej univerzity v Trnave č. 17/2013 o podpore študentov a uchádzačov o štúdium so špecifickými potrebami a o pôsobnosti koordinátora pre študentov so špecifickými potrebami
- 4/2020 Smernica rektora Trnavskej univerzity v Trnave č. 4/2020 „Cena rektora Trnavskej univerzity v Trnave udeľovaná študentom pri príležitosti slávnostného otvorenia akademického roka Trnavskej univerzity v Trnave"
- 8/2014 Smernica rektora Trnavskej univerzity v Trnave č. 8/2014 "Cena Martina Palkoviča za vynikajúce výsledky v pedagogickej činnosti udeľovaná rektorom Trnavskej univerzity v Trnave"

- 2/2019 Vyhláška rektora Trnavskej univerzity v Trnave č. 2/2019 o ubytovaní študentov Trnavskej univerzity v Trnave a Kritériá na ubytovanie študentov Trnavskej univerzity v Trnave
- 4/2019 Smernica rektora Trnavskej univerzity v Trnave č. 4/2019, ktorou sa určujú podmienky na organizovanie a vykonávanie študentskej vedeckej a odbornej činnosti na Trnavskej univerzite v Trnave

j) Zachovávanie vedeckej integrity a dodržiavanie akademickej etiky, zabezpečovanie ochrany proti akémukoľvek druhu intolerancie a diskriminácie študentov, zamestnancov a uchádzačov

- 10/2013 Disciplinárny poriadok Trnavskej univerzity v Trnave pre študentov
- 11/2013 Rokovací poriadok Disciplinárnej komisie Trnavskej univerzity v Trnave pre študentov
- 3/2015 Vyhláška rektora Trnavskej univerzity v Trnave číslo 3/2015 zo dňa 9. 2. 2015 - Etický kódex
- 3/2021 Rokovací poriadok Etickej komisie Trnavskej univerzity v Trnave
- 20/2021 Smernica rektora Trnavskej univerzity v Trnave č. 20/2021 o bibliografickej registrácii, kontrole originality, sprístupňovaní, uchovávaní a základných náležitostiach záverečných, rigoróznych a habilitačných prác
- 11/2022 Smernica rektora Trnavskej univerzity v Trnave č. 11/2022, ktorou sa posilňuje kultúra vedeckej integrity a kontrolou zamedzuje udelenie titulu pri preukázanom plagiátorstve

k) Podpora internacionalizácie vzdelávacích, tvorivých a ďalších súvisiacich činností

- 17/2021 Pravidlá tvorby, úpravy, schvaľovania a hodnotenia kvality študijných programov Trnavskej univerzity v Trnave
- *29/2022 Dodatok č. 1 k vnútornému predpisu Pravidlá tvorby, úpravy, schvaľovania a hodnotenia kvality študijných programov Trnavskej univerzity v Trnave z 9. novembra 2021*
- 7/2018 Študijný poriadok Trnavskej univerzity v Trnave
- 3/2019 Štipendijný poriadok Trnavskej univerzity v Trnave
- 2/2020 Smernica rektora Trnavskej univerzity v Trnave č. 2/2020 o realizácii programu ERASMUS+ na pôde Trnavskej univerzity
- 2/2019 Vyhláška rektora Trnavskej univerzity v Trnave č. 2/2019 o ubytovaní študentov Trnavskej univerzity v Trnave a Kritériá na ubytovanie študentov Trnavskej univerzity v Trnave

Ďalšie dokumenty:

- Dlhodobý zámer Trnavskej univerzity v Trnave na roky 2021-2026
- Vnútorný systém zabezpečovania kvality vysokoškolského vzdelávania Trnavskej univerzity v Trnave , dodatok č.1
- Stratégia internacionalizácie Trnavskej univerzity v Trnave na obdobie 2020-2026
- Internationalization strategy of Trnava University in Trnava in the period 2020 - 2026 (dokument v anglickom jazyku)

3.2. Tvorivá činnosť

V oblasti tvorivej činnosti TU zabezpečuje kvalitu prostredníctvom nasledovných procesov a k nim priradených vnútorných predpisov

a) Uskutočňovanie tvorivej činnosti vysokej školy, podieľanie sa študentov na nej, najmä v treťom stupni štúdiá a plnenie požiadaviek na úroveň a rozsah tvorivej činnosti vysokej školy s ohľadom na jej poslanie

- 32/2022 Zásady výberového konania na obsadzovanie pracovných miest vysokoškolských učiteľov, pracovných miest výskumných pracovníkov, funkcií profesorov a docentov a funkcií vedúcich zamestnancov Trnavskej univerzity v Trnave
- 33/2022 Zásady určenia zástupcu študentov na výberových konaniach na obsadzovanie funkčných miest profesorov a docentov Trnavskej univerzity v Trnave
- 1/2022 Smernica rektora Trnavskej univerzity v Trnave č. 1/2022 o habilitačných konaniach a inauguračných konaniach
- *30/2022 Dodatok č. 1 k Smernici rektora Trnavskej univerzity v Trnave o habilitačných konaniach a inauguračných konaniach zo dňa 17. januára 2022*
- 2/2022 Všeobecné kritériá na obsadzovanie funkcií profesorov a docentov na Trnavskej univerzite v Trnave
- 2000 Zásady Trnavskej univerzity v Trnave o priznaní titulu "hosťujúci profesor"
- 9/2010 Zásady a postup pri udeľovaní titulu „Doctor honoris causa“ na Trnavskej univerzite v Trnave
- *7/2016 Dodatok č. 1 k vyhláške rektora Trnavskej univerzity v Trnave č. 9/2010 - Zásady a postup pri udeľovaní titulu „Doctor honoris causa“ na Trnavskej univerzite v Trnave*
- 19/2013 Zásady Trnavskej univerzity v Trnave o postupe získavania vedecko-pedagogických titulov alebo umelecko-pedagogických titulov docent a profesor
- *5/2022 Dodatok č. 1 k Zásadám Trnavskej univerzity v Trnave o postupe získavania vedecko-pedagogických titulov alebo umelecko-pedagogických titulov docent a profesor Trnavskej univerzity v Trnave*
- 1/2008 Zásady udeľovania čestného titulu „Profesor emeritus“ (Emeritný profesor) na Trnavskej univerzite v Trnave
- 7/2007 Smernica rektora Trnavskej univerzity v Trnave č. 7/2007 „Zásady udeľovania Grantov Trnavskej univerzity v Trnave“
- 4/2009 Vyhláška rektora Trnavskej univerzity v Trnave č. 4/2009, ktorou sa ustanovuje štatút grantového fondu
- *1/2010 Dodatok č. 1 k Vyhláške rektora Trnavskej univerzity v Trnave č. 4/2009, ktorou sa ustanovuje štatút grantového fondu*
- 7/2012 Vyhláška rektora Trnavskej univerzity v Trnave č. 7/2012 o zásadách edičnej a vydavateľskej činnosti Trnavskej univerzity v Trnave
- 3/2013 Smernica rektora Trnavskej univerzity v Trnave o odmeňovaní zamestnancov Trnavskej univerzity v Trnave, zodpovedných za prípravu a podanie zahraničných vedeckých projektov
- 4/2019 Smernica rektora Trnavskej univerzity v Trnave č. 4/2019, ktorou sa určujú podmienky na organizovanie a vykonávanie študentskej vedeckej a odbornej činnosti na Trnavskej univerzite v Trnave
- 2/2001 Zásady financovania doktorandov v dennej forme doktorandského štúdia Trnavskej univerzity v Trnave
- 2/2013 Smernica rektora Trnavskej univerzity v Trnave č. 2/2013 o doktorandskom štúdiu

b) Vymedzenie oblastí posudzovania a obdobia posudzovania

- 7/2021 Štatút Rady pre vnútorné hodnotenie kvality vysokoškolského vzdelávania Trnavskej univerzity v Trnave
- *31/2022 Dodatok č. 1 k Štatútu Rady pre vnútorné hodnotenie kvality vysokoškolského vzdelávania Trnavskej univerzity v Trnave z 9. marca 2021*
- 2021 (bez č.) Rokovací poriadok Rady pre vnútorné hodnotenie kvality vysokoškolského vzdelávania Trnavskej univerzity v Trnave

c) Hodnotenie osôb v súvislosti s akreditačnými požiadavkami

- 2/2022 Všeobecné kritériá na obsadzovanie funkcií profesorov a docentov na Trnavskej univerzite v Trnave
- 1/2022 Smernica rektora Trnavskej univerzity v Trnave č. 1/2022 o habilitačných konaniach a inauguračných konaniach
- *30/2022 Dodatok č.1 k vnútornému predpisu Dodatok č. 1 k Smernici rektora Trnavskej univerzity v Trnave o habilitačných konaniach a inauguračných konaniach zo dňa 17. januára 2022*
- 2021 (bez č.) Rokovací poriadok Rady pre vnútorné hodnotenie kvality vysokoškolského vzdelávania Trnavskej univerzity v Trnave
- 7/2021 Štatút Rady pre vnútorné hodnotenie kvality vysokoškolského vzdelávania Trnavskej univerzity v Trnave
- *31/2022 Dodatok č. 1 k Štatútu Rady pre vnútorné hodnotenie kvality vysokoškolského vzdelávania Trnavskej univerzity v Trnave z 9. marca 2021*
- 32/2022 Zásady výberového konania na obsadzovanie pracovných miest vysokoškolských učiteľov, pracovných miest výskumných pracovníkov, funkcií profesorov a docentov a funkcií vedúcich zamestnancov Trnavskej univerzity v Trnave
- 33/2022 Zásady určenia zástupcu študentov na výberových konaniach na obsadzovanie funkčných miest profesorov a docentov Trnavskej univerzity v Trnave
- 19/2021 Smernica rektora Trnavskej univerzity v Trnave „Cena Antona Hajduka za vynikajúce výsledky v tvorivej činnosti udeľovaná rektorom Trnavskej univerzity v Trnave“
- *4/2021 Dodatok č. 2 k Rokovaciemu poriadku Vedeckej rady Trnavskej univerzity*
- *7/2016 Dodatok č. 1 k vyhláške rektora Trnavskej univerzity v Trnave č. 9/2010 - Zásady a postup pri udeľovaní titulu „Doctor honoris causa“ na Trnavskej univerzite v Trnave*
- 11/2014 Rokovací poriadok Vedeckej rady Trnavskej univerzity v Trnave v znení Dodatku č. 1 k Rokovaciemu poriadku Vedeckej rady Trnavskej univerzity v Trnave
- 19/2013 Zásady Trnavskej univerzity v Trnave o postupe získavania vedecko-pedagogických titulov alebo umelecko-pedagogických titulov docent a profesor
- *5/2022 Dodatok č. 1 k Zásadám Trnavskej univerzity v Trnave o postupe získavania vedecko-pedagogických titulov alebo umelecko-pedagogických titulov docent a profesor Trnavskej univerzity v Trnave*
- 9/2010 Zásady a postup pri udeľovaní titulu „Doctor honoris causa“ na Trnavskej univerzite v Trnave
- 2000 Zásady Trnavskej univerzity v Trnave o priznaní titulu "hosťujúci profesor"

d) Predkladanie výstupov tvorivej činnosti a ďalších podkladov na hodnotenie

- 11/2014 Rokovací poriadok Vedeckej rady Trnavskej univerzity v Trnave v znení Dodatku č. 1 k Rokovaciemu poriadku Vedeckej rady Trnavskej univerzity v Trnave
- *4/2021 Dodatok č. 2 k Rokovaciemu poriadku Vedeckej rady Trnavskej univerzity*

- 7/2021 Štatút Rady pre vnútorné hodnotenie kvality vysokoškolského vzdelávania Trnavskej univerzity v Trnave
- *31/2022 Dodatok č. 1 k Štatútu Rady pre vnútorné hodnotenie kvality vysokoškolského vzdelávania Trnavskej univerzity v Trnave z 9. marca 2021*
- 2021 (bez č.) Rokovací poriadok Rady pre vnútorné hodnotenie kvality vysokoškolského vzdelávania Trnavskej univerzity v Trnave
- 16/2021 Vnútorný systém zabezpečovania kvality vysokoškolského vzdelávania Trnavskej univerzity v Trnave
- *28/2022 Dodatok č.1 k vnútornému predpisu Vnútorný systém zabezpečovania kvality vysokoškolského vzdelávania Trnavskej univerzity v Trnave z 18. novembra 2021*
- 32/2022 Zásady výberového konania na obsadzovanie pracovných miest vysokoškolských učiteľov, pracovných miest výskumných pracovníkov, funkcií profesorov a docentov a funkcií vedúcich zamestnancov Trnavskej univerzity v Trnave
- 33/2022 Zásady určenia zástupcu študentov na výberových konaniach na obsadzovanie funkčných miest profesorov a docentov Trnavskej univerzity v Trnave
- 1/2022 Smernica rektora Trnavskej univerzity v Trnave č. 1/2022 o habilitačných konaniach a inauguračných konaniach
- *30/2022 Dodatok č. 1 k Smernici rektora Trnavskej univerzity v Trnave o habilitačných konaniach a inauguračných konaniach zo dňa 17. januára 2022*
- 2/2022 Všeobecné kritériá na obsadzovanie funkcií profesorov a docentov na Trnavskej univerzite v Trnave
- 17/2021 Pravidlá tvorby, úpravy, schvaľovania a hodnotenia kvality študijných programov Trnavskej univerzity v Trnave
- *29/2022 Dodatok č. 1 k vnútornému predpisu Pravidlá tvorby, úpravy, schvaľovania a hodnotenia kvality študijných programov Trnavskej univerzity v Trnave z 9. novembra 2021*
- 3/2022 Smernica rektora Trnavskej univerzity v Trnave č. 3/2022 Indikatívne ukazovatele zabezpečovania kvality na Trnavskej univerzite v Trnave;
  Príloha č. 1 - Kľúčové indikatívne ukazovatele kvality (KIUK), Príloha č. 2 - Doplňujúce indikatívne ukazovatele kvality (DIUK), Príloha č. 3 - Príklad vyhodnotenie KIUK v oblasti vzdelávania, Príloha č. 4 - Vzor evaluačného dotazníka na hodnotenie predmetu.

e) Hodnotenie úrovne tvorivej činnosti podľa študijných odborov, oblastí posudzovania a študijných programov, ako aj celkové hodnotenie úrovne tvorivej činnosti univerzity a jej súčastí

- 11/2014 Rokovací poriadok Vedeckej rady Trnavskej univerzity v Trnave v znení Dodatku č. 1 k Rokovaciemu poriadku Vedeckej rady Trnavskej univerzity v Trnave
- *4/2021 Dodatok č. 2 k Rokovaciemu poriadku Vedeckej rady Trnavskej univerzity*
- 7/2021 Štatút Rady pre vnútorné hodnotenie kvality vysokoškolského vzdelávania Trnavskej univerzity v Trnave
- *31/2022 Dodatok č. 1 k Štatútu Rady pre vnútorné hodnotenie kvality vysokoškolského vzdelávania Trnavskej univerzity v Trnave z 9. marca 2021*
- 2021 (bez č.) Rokovací poriadok Rady pre vnútorné hodnotenie kvality vysokoškolského vzdelávania Trnavskej univerzity v Trnave
- 16/2021 Vnútorný systém zabezpečovania kvality vysokoškolského vzdelávania Trnavskej univerzity v Trnave
- *28/2022 Dodatok č.1 k vnútornému predpisu Vnútorný systém zabezpečovania kvality vysokoškolského vzdelávania Trnavskej univerzity v Trnave z 18. novembra 2021*

f) Preukazovanie úrovne kritérií univerzity na vyhodnotenie splnenia podmienok na získanie titulu docent a titulu profesor a personálneho zabezpečenia odboru habilitačného konania a inauguračného konania

- 19/2013 Zásady Trnavskej univerzity v Trnave o postupe získavania vedecko-pedagogických titulov alebo umelecko-pedagogických titulov docent a profesor
- *5/2022 Dodatok č. 1 k Zásadám Trnavskej univerzity v Trnave o postupe získavania vedecko-pedagogických titulov alebo umelecko-pedagogických titulov docent a profesor Trnavskej univerzity v Trnave*
- 7/2021 Štatút Rady pre vnútorné hodnotenie kvality vysokoškolského vzdelávania Trnavskej univerzity v Trnave
- *31/2022 Dodatok č. 1 k Štatútu Rady pre vnútorné hodnotenie kvality vysokoškolského vzdelávania Trnavskej univerzity v Trnave z 9. marca 2021*
- 2021 (bez č.) Rokovací poriadok Rady pre vnútorné hodnotenie kvality vysokoškolského vzdelávania Trnavskej univerzity v Trnave
- 32/2022 Zásady výberového konania na obsadzovanie pracovných miest vysokoškolských učiteľov, pracovných miest výskumných pracovníkov, funkcií profesorov a docentov a funkcií vedúcich zamestnancov Trnavskej univerzity v Trnave
- 33/2022 Zásady určenia zástupcu študentov na výberových konaniach na obsadzovanie funkčných miest profesorov a docentov Trnavskej univerzity v Trnave
- 1/2022 Smernica rektora Trnavskej univerzity v Trnave č. 1/2022 o habilitačných konaniach a inauguračných konaniach
- *30/2022 Dodatok č. 1 k Smernici rektora Trnavskej univerzity v Trnave o habilitačných konaniach a inauguračných konaniach zo dňa 17. januára 2022*
- 2/2022 Všeobecné kritériá na obsadzovanie funkcií profesorov a docentov na Trnavskej univerzite v Trnave

g) Stanovovanie celkového profilu kvality pre oblasť posudzovania

- 19/2013 Zásady Trnavskej univerzity v Trnave o postupe získavania vedecko-pedagogických titulov alebo umelecko-pedagogických titulov docent a profesor
- *5/2022 Dodatok č. 1 k Zásadám Trnavskej univerzity v Trnave o postupe získavania vedecko-pedagogických titulov alebo umelecko-pedagogických titulov docent a profesor Trnavskej univerzity v Trnave*
- 7/2021 Štatút Rady pre vnútorné hodnotenie kvality vysokoškolského vzdelávania Trnavskej univerzity v Trnave
- *31/2022 Dodatok č. 1 k Štatútu Rady pre vnútorné hodnotenie kvality vysokoškolského vzdelávania Trnavskej univerzity v Trnave z 9. marca 2021*
- 2021 (bez č.) Rokovací poriadok Rady pre vnútorné hodnotenie kvality vysokoškolského vzdelávania Trnavskej univerzity v Trnave
- 32/2022 Zásady výberového konania na obsadzovanie pracovných miest vysokoškolských učiteľov, pracovných miest výskumných pracovníkov, funkcií profesorov a docentov a funkcií vedúcich zamestnancov Trnavskej univerzity v Trnave
- 33/2022 Zásady určenia zástupcu študentov na výberových konaniach na obsadzovanie funkčných miest profesorov a docentov Trnavskej univerzity v Trnave
- 1/2022 Smernica rektora Trnavskej univerzity v Trnave č. 1/2022 o habilitačných konaniach a inauguračných konaniach
- *30/2022 Dodatok č. 1 k Smernici rektora Trnavskej univerzity v Trnave o habilitačných konaniach a inauguračných konaniach zo dňa 17. januára 2022*

- 2/2022 Všeobecné kritériá na obsadzovanie funkcií profesorov a docentov na Trnavskej univerzite v Trnave

3.3. Súvisiace činnosti

V oblasti súvisiacich činností TU zabezpečuje kvalitu prostredníctvom nasledovných procesov a k nim priradených vnútorných predpisov, najmä:

a) Výber vysokoškolských učiteľov a ďalších zamestnancov univerzity

- 2/2022 Všeobecné kritériá na obsadzovanie funkcií profesorov a docentov na Trnavskej univerzite v Trnave
- 1/2022 Smernica rektora Trnavskej univerzity v Trnave č. 1/2022 o habilitačných konaniach a inauguračných konaniach
- *30/2022 Dodatok č. 1 k Smernici rektora Trnavskej univerzity v Trnave o habilitačných konaniach a inauguračných konaniach zo dňa 17. januára 2022*
- 32/2022 Zásady výberového konania na obsadzovanie pracovných miest vysokoškolských učiteľov, pracovných miest výskumných pracovníkov, funkcií profesorov a docentov a funkcií vedúcich zamestnancov Trnavskej univerzity v Trnave
- 33/2022 Zásady určenia zástupcu študentov na výberových konaniach na obsadzovanie funkčných miest profesorov a docentov Trnavskej univerzity v Trnave
- 4/2014 Vyhláška rektora č. 4/2014 o určovaní počtu a štruktúry funkčných miest profesorov a docentov Trnavskej univerzity v Trnave
- 19/2013 Zásady Trnavskej univerzity v Trnave o postupe získavania vedecko-pedagogických titulov alebo umelecko-pedagogických titulov docent a profesor
- *5/2022 Dodatok č. 1 k Zásadám Trnavskej univerzity v Trnave o postupe získavania vedecko-pedagogických titulov alebo umelecko-pedagogických titulov docent a profesor Trnavskej univerzity v Trnave*
- 22/2022 Zásady voľby kandidáta na funkciu rektora a prijatia návrhu na odvolanie rektora
- 27/2022 Katalóg pracovných činností Trnavskej univerzity v Trnave

b) Zabezpečovanie profesijného rozvoja vysokoškolských učiteľov, výskumných pracovníkov a umeleckých pracovníkov vysokej školy

- 14/2014 Pracovný poriadok Trnavskej univerzity v Trnave
- 15/2014 Smernica rektora Trnavskej univerzity v Trnave č. 15/2014, ktorou sa ustanovuje Platový poriadok Trnavskej univerzity v Trnave
- *11/2016 Dodatok č. 1 k smernici rektora Trnavskej univerzity v Trnave č. 15/2014, ktorou sa ustanovuje platový poriadok Trnavskej univerzity v Trnave*
- *6/2020 Dodatok č. 2 k smernici rektora Trnavskej univerzity v Trnave č. 15/2014, ktorou sa ustanovuje platový poriadok Trnavskej univerzity v Trnave*
- *10/2022 Dodatok č. 3 k smernici rektora Trnavskej univerzity v Trnave č.15/2014, ktorou sa ustanovuje platový poriadok Trnavskej univerzity v Trnave*
- 8/2016 Smernica rektora Trnavskej univerzity v Trnave č. 8/2016 o poskytovaní cestovných náhrad pri pracovných cestách
- *11/2019 Dodatok č. 1 k Smernici rektora Trnavskej univerzity v Trnave č. 8/2016 o poskytovaní cestovných náhrad pri pracovných cestách na Trnavskej univerzite v Trnave*

- *25/2022 Dodatok č. 2 k Smernici rektora Trnavskej univerzity v Trnave č. 8/2016 o poskytovaní cestovných náhrad pri pracovných cestách*
- 24/2021 Kolektívna zmluva Trnavskej univerzity v Trnave na roky 2022 - 2023
- *24/2021 Príloha č.1 ku KZ 2022 – 2023*
- *6/2022 Dodatok č.1 ku Kolektívnej zmluve na roky 2022 - 2023*

c) Podpora rozvoja odborných, jazykových, digitálnych zručností, prenositeľných spôsobilostí a osobnostného rozvoja všetkých zamestnancov

- 12/2018 Metodický pokyn rektora Trnavskej univerzity v Trnave na hodnotenie nepedagogických zamestnancov
- 8/2016 Smernica rektora Trnavskej univerzity v Trnave č. 8/2016 o poskytovaní cestovných náhrad pri pracovných cestách
- *11/2019 Dodatok č. 1 k Smernici rektora Trnavskej univerzity v Trnave č. 8/2016 o poskytovaní cestovných náhrad pri pracovných cestách na Trnavskej univerzite v Trnave*
- *25/2022 Dodatok č. 2 k Smernici rektora Trnavskej univerzity v Trnave č. 8/2016 o poskytovaní cestovných náhrad pri pracovných cestách*
- 24/2021 Kolektívna zmluva Trnavskej univerzity v Trnave na roky 2022 - 2023
- *24/2021 Príloha č.1 ku KZ 2022 – 2023*
- *6/2022 Dodatok č.1 ku Kolektívnej zmluve na roky 2022 - 2023*

d) Priestorové, materiálne, technické, informačné a personálne zabezpečenie uskutočňovania študijných programov

- 2013 (bez č.) Štatút Trnavskej univerzity v Trnave
- *2016 (bez č.) Dodatok č. 1 k Štatútu Trnavskej univerzity v Trnave zo dňa 20. mája 2013, ktorý nadobudol účinnosť 27. mája 2013*
- 2016 (bez č.) Štatút Trnavskej univerzity v Trnave z 2013 v znení dodatku č.1
- *5/2021 Dodatok č. 2 k Štatútu Trnavskej univerzity v Trnave*
- *21/2022 Dodatok č. 3 k Štatútu Trnavskej univerzity v Trnave*
- 1/2021 Organizačný poriadok Trnavskej univerzity v Trnave
- 2/2021 Organizačný poriadok Rektorátu Trnavskej univerzity v Trnave
- *9/2021 Dodatok č. 1 k Organizačnému poriadku rektorátu Trnavskej univerzity v Trnave*
- 12/2022 Vyhláška rektora Trnavskej univerzity v Trnave č. 12/2022 o zásadách tvorby a použitia fondu na podporu vnútorného systému kvality
- 3/2004 Vyhláška rektora Trnavskej univerzity v Trnave č. 3/2004 - Organizačný a prevádzkový poriadok Systému automatizovanej identifikácie osôb
- *17/2014 Dodatok č. 4 k Vyhláške rektora Trnavskej univerzity v Trnave č. 3/2004, ktorou sa vydáva Organizačný a prevádzkový poriadok Systému automatizovanej identifikácie osôb*
- *7/2017 Dodatok č. 5 k Vyhláške rektora Trnavskej univerzity v Trnave č. 3/2004 v znení zmien a doplnkov, ktorou sa vydáva Organizačný a prevádzkový poriadok Systému automatizovanej identifikácie osôb*
- 6/2004 Smernica rektora Trnavskej univerzity v Trnave č. 6/2004 o zriaďovaní a činnosti knižnično-informačných pracovísk
- 8/2006 Úplné znenie vyhlášky rektora Trnavskej univerzity v Trnave č. 3/2004 v znení zmien a doplnkov, ktorou sa vydáva Organizačný a prevádzkový poriadok systému automatickej identifikácie osôb
- 13/2012 Smernica rektora Trnavskej univerzity v Trnave č. 13/2012 o pravidlách používania a správy počítačovej a hlasovej siete Trnavskej univerzity v Trnave
- 1/2015 Internátny poriadok Študentského domova Petra Pázmaňa

- 8/2015 Smernice rektora Trnavskej univerzity v Trnave č. 8/2015 o pravidlách spravovania a používania počítačov v univerzitnej sieti
- 9/2019 Smernica rektora Trnavskej univerzity v Trnave č. 9/2019 o vnútornom systéme preverovania oznámení o protispoločenskej činnosti na Trnavskej univerzite v Trnave a o ochrane oznamovateľov tejto činnosti
- 3/2020 Smernica rektora Trnavskej univerzity v Trnave č. 3/2020 Štatút komisie bezpečnosti a ochrany zdravia pri práci na Trnavskej univerzite v Trnave
- 6/2021 Vyhláška rektora Trnavskej univerzity v Trnave č. 1/2021 o zásadách tvorby a použitia fondu údržby a opráv
- 13/2021 Smernica rektora Trnavskej univerzity so sídlom v Trnave č. 13/2021 o zabezpečení stravovania zamestnancom Trnavskej univerzity so sídlom v Trnave
- *35/2022 Dodatok č. 1 k Smernici rektora Trnavskej univerzity so sídlom v Trnave č. 13/2021 o zabezpečení stravovania zamestnancom Trnavskej univerzity so sídlom v Trnave*
- 1/2022 Opatrenie rektora č. 1/2022 na vykonanie riadnej inventarizácie majetku, záväzkov a pohľadávok Trnavskej univerzity v Trnave
- 24/2021 Kolektívna zmluva Trnavskej univerzity v Trnave na roky 2022 - 2023
- *24/2021 Príloha č.1 ku KZ 2022 – 2023*
- *6/2022 Dodatok č.1 ku Kolektívnej zmluve na roky 2022 - 2023*

e) Vytváranie a efektívne používanie finančných zdrojov na zabezpečovanie štúdia a podporu študentov

- 34/2022 Štatút Správnej rady Trnavskej univerzity v Trnave
- 16/2003 Smernica rektora Trnavskej univerzity v Trnave č. 16/2003 o vykonávaní podnikateľskej činnosti univerzity
- *4/2005 Dodatok č. 1 k Smernici rektora Trnavskej univerzity v Trnave č. 16/2003 o vykonávaní podnikateľskej činnosti Trnavskej univerzity v Trnave*
- *2/2007 Dodatok č. 2 k Smernici rektora Trnavskej univerzity č. 16/2003 o vykonávaní podnikateľskej činnosti Trnavskej univerzity v Trnave v znení dodatku č. 1*
- *3/2011 Dodatok č. 3 k smernici rektora Trnavskej univerzity v Trnave č. 16/2003 o vykonávaní podnikateľskej činnosti*
- *5/2020 Dodatok č. 4 k Smernici rektora Trnavskej univerzity v Trnave č. 16/2003 o vykonávaní podnikateľskej činnosti Trnavskej univerzity v Trnave*
- *19/2022 Dodatok č.5 k Smernici rektora Trnavskej univerzity v Trnave č. 16/2003 o vykonávaní podnikateľskej činnosti Trnavskej univerzity v Trnave*
- 20/2003 Smernica rektora Trnavskej univerzity v Trnave č. 20/2003 o postupoch odpisovania hmotného a nehmotného majetku
- *4/2011 Dodatok č. 1 k smernici rektora Trnavskej univerzity v Trnave č. 20/2003 o postupoch odpisovania hmotného a nehmotného majetku Trnavskej univerzity v Trnave*
- *4/2013 Dodatok č. 2 k Smernici rektora Trnavskej univerzity v Trnave č. 20/2003 o postupoch odpisovania hmotného a nehmotného majetku Trnavskej univerzity v Trnave*
- 17/2006 Smernica rektora Trnavskej univerzity v Trnave č. 17/2006 o pravidlách hospodárenia s majetkom Trnavskej univerzity v Trnave
- *10/2011 DODATOK č. 1 k Smernici rektora Trnavskej univerzity v Trnave č. 17/2006 o pravidlách hospodárenia s majetkom Trnavskej univerzity v Trnave*
- *5/2016 Dodatok č. 2 k Smernici rektora Trnavskej univerzity v Trnave č. 17/2006 o pravidlách hospodárenia s majetkom Trnavskej univerzity v Trnave*

- *22/2021 Dodatok č. 3 k smernici rektora Trnavskej univerzity v Trnave č. 17/2006 o pravidlách hospodárenia s majetkom Trnavskej univerzity v Trnave v znení dodatku č. 1 zo dňa 28. 1. 2011 a dodatku č. 2 zo dňa 1. 3. 2016*
- 13/2006 Smernica rektora Trnavskej univerzity v Trnave č. 13/2006 o spôsobe vedenia a spracovávania účtovníctva na Trnavskej univerzite v Trnave
- *6/2011 Dodatok č. 1 k smernici rektora Trnavskej univerzity v Trnave č. 13/2006 o spôsobe vedenia a spracovávania účtovníctva na Trnavskej univerzite v Trnave*
- *5/2013 Dodatok č. 2 k Smernici rektora Trnavskej univerzity v Trnave č. 13/2006 o spôsobe vedenia a spracovávania účtovníctva na Trnavskej univerzite v Trnave*
- *17/2022 Dodatok č. 3 k Smernici rektora Trnavskej univerzity v Trnave č. 13/2006 o spôsobe vedenia a spracovávania účtovníctva na Trnavskej univerzite v Trnave*
- 14/2006 Smernica rektora Trnavskej univerzity v Trnave č. 14/2006 o obehu účtovných dokladov na Trnavskej univerzite v Trnave
- *7/2011 Dodatok č. 1 k smernici rektora Trnavskej univerzity v Trnave č. 14/2006 o obehu účtovných dokladov na Trnavskej univerzite v Trnave*
- *14/2011 Dodatok č. 2 k Smernici rektora Trnavskej univerzity v Trnave č. 14/2006 o obehu účtovných dokladov na Trnavskej univerzite v Trnave*
- *2/2018 Dodatok č. 3 k Smernici rektora Trnavskej univerzity v Trnave č. 14/2006 o obehu účtovných dokladov na Trnavskej univerzite v Trnave*
- *18/2022 Dodatok č. 4 k Smernici rektora Trnavskej univerzity v Trnave č. 14/2006 o obehu účtovných dokladov na Trnavskej univerzite v Trnave*
- 15/2006 Smernica rektora Trnavskej univerzity v Trnave č. 15/2006 o zásadách účtovania nákladov a výnosov a ich časového rozlíšenia na Trnavskej univerzite v Trnave
- *8/2011 Dodatok č. 1 k smernici rektora Trnavskej univerzity v Trnave č. 15/2006 o zásadách účtovania nákladov a výnosov a ich časového rozlíšenia na Trnavskej univerzite v Trnave*
- *16/2022 Dodatok č. 2 k Smernici rektora Trnavskej univerzity v Trnave č. 15/2006 o zásadách účtovania nákladov a výnosov a ich časového rozlíšenia na Trnavskej univerzite v Trnave*
- 16/2006 Smernica rektora Trnavskej univerzity v Trnave č. 16/2006 o evidencii valutových a devízových operácií na Trnavskej univerzite v Trnave
- *9/2011 Dodatok č. 1 k smernici rektora Trnavskej univerzity v Trnave č. 16/2006 o evidencii valutových a devízových operácií na Trnavskej univerzite v Trnave*
- *15/2022 Dodatok č. 2 k Smernici rektora č. 16/2006 o evidencii valutových a devízových operácií na Trnavskej univerzite v Trnave*
- 3/2008 Vyhláška rektora Trnavskej univerzity v Trnave na zabezpečenie sprístupnenia konverzného kurzu a duálneho zobrazovania cien, poplatkov a platieb pri prechode na euro na Trnavskej univerzite v Trnave
- 1/2011 Smernica rektora Trnavskej univerzity v Trnave č. 1/2011 na zabezpečenie jednotného postupu spracovávania a evidencie účtovných dokladov pre potreby dane z pridanej hodnoty.
- *3/2018 Dodatok č. 1 k smernici rektora Trnavskej univerzity v Trnave č. 1/2011 na zabezpečenie jednotného postupu spracovávania a evidencie účtovných dokladov pre potreby dane z pridanej hodnoty*
- 1/2016 Smernica rektora Trnavskej univerzity v Trnave č. 1/2016 na zabezpečenie základnej finančnej kontroly
- *1/2019 Dodatok č. 1 k smernici rektora Trnavskej univerzity v Trnave č. 1/2016 na zabezpečenie finančnej kontroly*
- 8/2016 Smernica rektora Trnavskej univerzity v Trnave č. 8/2016 o poskytovaní cestovných náhrad pri pracovných cestách
- *11/2019 Dodatok č. 1 k Smernici rektora Trnavskej univerzity v Trnave č. 8/2016 o poskytovaní cestovných náhrad pri pracovných cestách na Trnavskej univerzite v Trnave*
- *25/2022 Dodatok č. 2 k Smernici rektora Trnavskej univerzity v Trnave č. 8/2016 o poskytovaní cestovných náhrad pri pracovných cestách*

- 1/2018 Smernica rektora Trnavskej univerzity v Trnave č. 1/2018 o nakladaní s nehnuteľným majetkom Trnavskej univerzity v Trnave ako verejnoprávnej inštitúcie
- 5/2018 Smernica rektora Trnavskej univerzity v Trnave č. 5/2018, ktorou sa určujú verejní funkcionári a vedúci zamestnanci univerzity, povinní predkladať majetkové priznanie a spôsob jeho predkladania
- 2020 (bez č.) Smernica rektora Trnavskej univerzity v Trnave o pravidlách plánovania a realizácie rozvoja informačných a komunikačných technológií v infraštruktúre TU v Trnave
- 10/2020 Vyhláška rektora Trnavskej univerzity v Trnave č. 10/2020 o výške školného a poplatkov spojených so štúdiom na Trnavskej univerzite v Trnave na akademický rok 2021/2022
- 6/2021 Vyhláška rektora Trnavskej univerzity v Trnave č. 1/2021 o zásadách tvorby a použitia fondu údržby a opráv
- 10/2021 Výhľadový investičný plán Trnavskej univerzity v Trnave na roky 2021 – 2026
- 14/2021 Vyhláška rektora Trnavskej univerzity v Trnave o pravidlách hospodárenia Trnavskej univerzity v Trnave
- 15/2021 Smernica rektora Trnavskej univerzity v Trnave o zásadách verejného obstarávania na Trnavskej univerzite v Trnave
- *8/2022 Dodatok č.1 k smernici rektora Trnavskej univerzity v Trnave o zásadách verejného obstarávania č. 15/2021 na Trnavskej univerzity so sídlom v Trnave*
- 21/2021 Smernica rektora Trnavskej univerzity v Trnave č. 21/2021 na zabezpečenie základnej finančnej kontroly
- 23/2021 Vyhláška rektora Trnavskej univerzity v Trnave č. 23/2021 o výške školného a poplatkov spojených so štúdiom na Trnavskej univerzite v Trnave na akademický rok 2022/2023
- 9/2022 Pravidlá poskytovania odmien a náhrad výdavkov členom správnej rady Trnavskej univerzity v Trnave
- 12/2022 Vyhláška rektora Trnavskej univerzity v Trnave č. 12/2022 o zásadách tvorby a použitia fondu na podporu vnútorného systému kvality
- 24/2022 Opatrenie rektora Trnavskej univerzity v Trnave č. 1/2022 na vykonanie riadnej inventarizácie majetku, záväzkov a pohľadávok Trnavskej univerzity v Trnave
- 26/2022 Cenník nájomného bytových a nebytových priestorov Trnavskej univerzity v Trnave

f) Starostlivosť o študentov, vrátane osobnostných, kariérnych, spoločenských, kultúrnych, športových a ďalších stránok študentského života, od ich vstupu na štúdium až po úspešné ukončenie štúdia

- 2018 (bez č.) Štatút Centra podpory študentov
- 2006 (bez č.) Organizačný poriadok TYPI UNIVERSITATIS TYRNAVIENSIS
- 2006 (bez č.) Organizačný poriadok Centra informačných systémov Trnavskej univerzity v Trnave
- 2006 (bez č.) Organizačný poriadok Univerzitnej knižnice Trnavskej univerzity v Trnave
- 1/2015 Internátny poriadok Študentského domova Petra Pázmaňa
- 2015 (bez č.) Prevádzkový poriadok Študentského domova Petra Pázmaňa

g) Spolupráca s inštitúciami praxe a so špecializovanými výučbovými zariadeniami na praktickej výučbe, vrátane externých vzdelávacích inštitúcií podieľajúcich sa na uskutočňovaní študijného programu tretieho stupňa

- 3/2003 Smernica rektora Trnavskej univerzity v Trnave o kompetenciách pri uzatváraní zmlúv
- *2/2005 Dodatok č. 1 k smernici rektora č. 3/2003 o kompetenciách pri uzatváraní zmlúv*
- *13/2022 Dodatok č. 2 k Smernici rektora číslo 3/2003 o kompetenciách pri uzatváraní zmlúv Trnavskej univerzity v Trnave*

- 9/2007 Smernica rektora Trnavskej univerzity v Trnave č. 9/2007 o zásadách schvaľovania zmlúv na Trnavskej univerzite v Trnave
- *18/2011 Dodatok č. 1 k smernici rektora Trnavskej univerzity v Trnave č. 9/2007 o zásadách schvaľovania zmlúv na Trnavskej univerzite v Trnave*

h) Zhromažďovanie, spracúvanie, analyzovanie a vyhodnocovanie informácií na strategické, taktické a operatívne riadenie uskutočňovania a rozvoja študijných programov, tvorivých činností a iných súvisiacich aktivít vysokej školy

- 3/2022 Smernica rektora Trnavskej univerzity v Trnave č. 3/2022 Indikatívne ukazovatele zabezpečovania kvality na Trnavskej univerzite v Trnave
- *Príloha č. 1 - Kľúčové indikatívne ukazovatele kvality (KIUK)*
- *Príloha č. 2 - Doplňujúce indikatívne ukazovatele kvality (DIUK)*
- *Príloha č. 3 - Príklad vyhodnotenie KIUK v oblasti vzdelávania*
- *Príloha č. 4 - Vzor evaluačného dotazníka na hodnotenie predmetu*
- 7/2021 Štatút Rady pre vnútorné hodnotenie kvality vysokoškolského vzdelávania TU
- *31/2022 Dodatok č. 1 k Štatútu Rady pre vnútorné hodnotenie kvality vysokoškolského vzdelávania Trnavskej univerzity v Trnave z 9. marca 2021*
- 6/2019 Vyhláška rektora Trnavskej univerzity v Trnave č. 6/2019, ktorou sa vydáva Registratúrny poriadok Trnavskej univerzity v Trnave
- *12/2021 Dodatok č. 1 k Vyhláške rektora Trnavskej univerzity v Trnave č. 6/2019, ktorou sa vydáva Registratúrny poriadok Trnavskej univerzity v Trnave*
- 15/2013 Smernica rektora Trnavskej univerzity v Trnave č. 15/2012 o slobodnom prístupe k informáciám o univerzite a úhrade nákladov za sprístupnenie informácií o univerzite
- 2/2014 Politika informačnej bezpečnosti Trnavskej univerzity v Trnave a Bezpečnostný projekt

i) Pravidelné zverejňovanie aktuálnych informácií o študijných programoch a ich absolventoch

- 17/2021 Pravidlá tvorby, úpravy, schvaľovania a hodnotenia kvality študijných programov Trnavskej univerzity v Trnave
- *29/2022 Dodatok č. 1 k vnútornému predpisu Pravidlá tvorby, úpravy, schvaľovania a hodnotenia kvality študijných programov Trnavskej univerzity v Trnave z 9. novembra 2021*
- 16/2013 Vyhláška rektora Trnavskej univerzity v Trnave č. 16/2013 o zásadách zverejňovania informácií na webovom sídle Trnavskej univerzity v Trnave

j) Zverejňovanie aktuálnych informácií o implementácií a fungovaní vnútorného systému univerzity, o dosiahnutých výsledkoch a prijatých opatreniach

- 16/2021 Vnútorný systém zabezpečovania kvality vysokoškolského vzdelávania Trnavskej univerzity v Trnave
- *28/2022 Dodatok č.1 k vnútornému predpisu Vnútorný systém zabezpečovania kvality vysokoškolského vzdelávania Trnavskej univerzity v Trnave z 18. novembra 2021*
- 16/2013 Vyhláška rektora Trnavskej univerzity v Trnave č. 16/2013 o zásadách zverejňovania informácií na webovom sídle Trnavskej univerzity v Trnave

k) Vytváranie, implementácie, monitorovanie a revidovanie vnútorného systému kvality

- 16/2021 Vnútorný systém zabezpečovania kvality vysokoškolského vzdelávania Trnavskej univerzity v Trnave

- *28/2022 Dodatok č.1 k vnútornému predpisu Vnútorný systém zabezpečovania kvality vysokoškolského vzdelávania Trnavskej univerzity v Trnave z 18. novembra 2021*
- 7/2021 Štatút Rady pre vnútorné hodnotenie kvality vysokoškolského vzdelávania Trnavskej univerzity v Trnave
- *31/2022 Dodatok č. 1 k Štatútu Rady pre vnútorné hodnotenie kvality vysokoškolského vzdelávania Trnavskej univerzity v Trnave z 9. marca 2021*
- 2021 (bez č.) Rokovací poriadok Rady pre vnútorné hodnotenie kvality vysokoškolského vzdelávania Trnavskej univerzity v Trnave
- 2013 (bez č.) Štatút Trnavskej univerzity v Trnave
- *2016 (bez č.) Dodatok č. 1 k Štatútu Trnavskej univerzity v Trnave zo dňa 20. mája 2013, ktorý nadobudol účinnosť 27. mája 2013*
- 2016 (bez č.) Štatút Trnavskej univerzity v Trnave z 2013 v znení dodatku č.1
- *5/2021 Dodatok č. 2 k Štatútu Trnavskej univerzity v Trnave*
- *21//2022 Dodatok č. 3 k Štatútu Trnavskej univerzity v Trnave zo dňa 20. mája 2013, ktorý nadobudol účinnosť 27. mája 2013*
- 8/2007 Smernica rektora Trnavskej univerzity v Trnave č. 8/2007 o pravidlách legislatívneho procesu na Trnavskej univerzite v Trnave
- 1/2021 Organizačný poriadok Trnavskej univerzity v Trnave
- *1/2021 - 1 Príloha č.1 - Organizačný poriadok Trnavskej univerzity v Trnave*
- 2/2021 Organizačný poriadok Rektorátu Trnavskej univerzity v Trnave
- *9/2021 Dodatok č. 1 k Organizačnému poriadku rektorátu Trnavskej univerzity v Trnave*
- 2/2012 Smernica rektora Trnavskej univerzity v Trnave č. 2/2012 na ocenenie zamestnancov Trnavskej univerzity v Trnave za mimoriadne výsledky vo vedeckej, výskumnej a pedagogickej činnosti
- 5/2014 Smernica rektora č. 5/2014 o spôsobe udeľovania medailí Trnavskej univerzity v Trnave a medaily rektora Trnavskej univerzity v Trnave
- 6/2014 Smernica rektora Trnavskej univerzity v Trnave č. 6/2014 o pravidlách používania a systéme vydávania insígnií a talárov na Trnavskej univerzite v Trnave
- 7/2014 Smernica rektora Trnavskej univerzity v Trnave č.7/2014 o pravidlách vydávania vnútorných predpisov Trnavskej univerzity v Trnave a individuálnych riadiacich aktov rektora Trnavskej univerzity v Trnave
- 10/2017 Smernica rektora Trnavskej univerzity v Trnave č. 10/2017 o vybavovaní sťažností podaných v pôsobnosti Trnavskej univerzity v Trnave
- 20/2022 Pokyn rektora Trnavskej univerzity v Trnave k príprave žiadosti o posúdenie súladu vnútorného systému TU so štandardmi pre vnútorný systém Slovenskej akreditačnej agentúry pre vysoké školstvo

l) Pravidelné externé zabezpečovanie kvality

- 16/2021 Vnútorný systém zabezpečovania kvality vysokoškolského vzdelávania Trnavskej univerzity v Trnave
- *28/2022 Dodatok č.1 k vnútornému predpisu Vnútorný systém zabezpečovania kvality vysokoškolského vzdelávania Trnavskej univerzity v Trnave z 18. novembra 2021*

4. Periodické monitorovanie a hodnotenie kvality

Vnútorný systém TU zahŕňa periodické monitorovanie a vyhodnocovanie kvality všetkých jej činností na základe **indikatívnych ukazovateľov pre zabezpečovanie a hodnotenie kvality** stanovených vo vnútornom predpise:

Smernica rektora Trnavskej univerzity v Trnave č. 3/2022 Indikatívne ukazovatele zabezpečovania kvality na Trnavskej univerzite v Trnave, ktorej neoddeliteľnou súčasťou sú prílohy č. 1 - č. 4*:*

Príloha č. 1 - Kľúčové indikatívne ukazovatele kvality (KIUK)
Príloha č. 2 - Doplňujúce indikatívne ukazovatele kvality (DIUK)
Príloha č. 3 - Príklad vyhodnotenie KIUK v oblasti vzdelávania
Príloha č. 4 - Vzor evaluačného dotazníka na hodnotenie predmetu

Pravidelným monitorovaním a vnútorným hodnotením procesov v oblasti vzdelávania, tvorivých činností i súvisiacich činností a ich kvality so zapojením zainteresovaných strán a následným prijímaním opatrení Trnavská univerzita v Trnave zabezpečuje funkčnosť vnútorného systému a **podporuje rozvoj kultúry kvality vysokoškolského vzdelávania smerom do vnútra inštitúcie i navonok.**

4.1. Ukazovatele kvality

Metódy zabezpečovania a hodnotenia kvality TU vychádzajú z **koncepcií komplexného manažérstva kvality** a **modelu EFQM**.

Univerzita v roku 2022 v súlade s koncepciou modelu EFQM a ako esenciálny prvok **diagnostického samohodnotenia**, ktoré je základnou metódou monitorovania a vyhodnocovania kvality všetkých činností univerzity podľa čl. 12, ods. 9 vnútorného predpisu *Vnútorný systém zabezpečovania kvality vysokoškolského vzdelávania Trnavskej univerzity v Trnave*, stanovila osobitým vnútorným predpisom aj komplexný súbor **indikatívnych ukazovateľov pre zabezpečovanie a hodnotenie kvality ňou poskytovaného vysokoškolského vzdelávania.**

Indikatívny ukazovateľ je kvantitatívny alebo kvalitatívny údaj na základe ktorého univerzita periodicky zisťuje mieru súladu implementácie vnútorného systému univerzity so štandardmi pre vnútorný systém, resp. **mieru súladu** činností univerzity v oblastiach vzdelávania, tvorivých činností a ďalších súvisiacich činností **s kritériami štandardov pre vnútorný systém** a zároveň aj analyzuje trendy vo vývoji týchto ukazovateľov.

Indikatívnymi **ukazovateľmi kvality** na TU sú

- **kľúčové** indikatívne ukazovatele kvality a
- **doplňujúce** indikatívne ukazovatele kvality.

Kľúčové indikatívne ukazovatele kvality sú hlavné ukazovatele kvality, ktoré **priamo napĺňajú špecifické strategické ciele univerzity**. Kľúčové indikatívne ukazovatele kvality sú dôkazmi **pre obsah periodických hodnotiacich správ**.

Doplňujúce indikatívne ukazovatele kvality sú ostatné ukazovatele kvality, ktoré **dopĺňajú dôkazy** pre obsah periodických hodnotiacich správ**.** Súbor doplňujúcich ukazovateľov je **dátovým súborom kvantitatívnych štatistických** ukazovateľov, ako aj **kvalitatívnych** ukazovateľov.

Vnútorný predpis stanovujúci kľúčové a doplňujúce indikatívne ukazovatele kvality a spôsob ich vyhodnocovania je dostupný po prihlásení na intranete**:** ***Smernica rektora Trnavskej univerzity v Trnave č. 3/2022 Indikatívne ukazovatele zabezpečovania kvality na Trnavskej univerzite v Trnave***

Formuláre pre zadávanie dát pre stanovenie hodnôt kľúčových a doplňujúcich indikatívnych ukazovateľov poverenými zodpovednými osobami sú dostupné na **centrálnom úložisku Vnútorného systému.**

4.2. Hodnotiace správy

Hodnotiacimi správami na TU monitorujúcimi a hodnotiacimi procesy v oblasti v oblasti vzdelávania, tvorivých činností i súvisiacich činností, a hodnotiacimi správami monitorujúcimi a hodnotiacimi vnútorný systém univerzity a fakúlt sú:

1. ***Periodické hodnotiace správy univerzity***

   Periodická hodnotiaca správa podľa čl. 14, ods. 1 vnútorného predpisu č. 16/2021 ***Vnútorný systém zabezpečovania kvality vysokoškolského vzdelávania Trnavskej univerzity v Trnave*** sa vypracúva za oblasť vzdelávania, za oblasť tvorivých činností a za oblasť súvisiacich činností.

   Periodická hodnotiaca správa sa vypracúva **jeden krát ročne s cieľom hodnotenia vnútorného systému univerzity.**

2. ***Periodické hodnotiace správy fakúlt***

   Na úrovni fakulty sa prijímajú periodické hodnotiace správy podľa čl. 14, ods. 2 vnútorného predpisu č. 16/2021 ***Vnútorný systém zabezpečovania kvality vysokoškolského vzdelávania Trnavskej univerzity v Trnave***, ktoré sú podkladmi pre periodické hodnotiace správy univerzity.

3. ***Vnútorné hodnotiace správy študijných programov podľa vnútorného predpisu o študijných programoch a vnútorné hodnotenie odborov habilitačného a inauguračného konania***
4. ***Priebežné hodnotiace správy študijných programov podľa vnútorného predpisu o študijných programoch a priebežné hodnotiace správy odborov habilitačného a inauguračného konania***
5. ***Výročné správy o činnosti*** *(inštitucionálnej úrovne a fakultnej úrovne)*
6. ***Ďalšie (predchádzajúce) hodnotiace správy v rámci vnútorného systému***

   A. Správy podľa modelu CAF
   - Samohodnotiaca správa TU 2013 podľa modelu CAF (intranet TU)
   - Samohodnotiaca správa TU 2016 podľa modelu CAF (intranet TU)

   B. Hodnotiace správy podľa vnútorného systému TU
   - Hodnotiaca správa za 2017-2018 (intranet TU)
   - Ročná hodnotiaca správa za rok 2015
   - Ročná hodnotiaca správa za rok 2014

4.3. Akčné plány zlepšovania

Akčné plány zlepšovania prijíma vedenie univerzity **na základe internej spätnej väzby** k **periodickej hodnotiacej správe univerzity** zo strany **Rady pre vnútorné hodnotenie kvality TU**.

Interná spätná väzba Rady pre vnútorné hodnotenie kvality vysokoškolského vzdelávania Trnavskej univerzity v Trnave k Periodickej hodnotiacej správe Trnavskej univerzity v Trnave za rok 2021 uvádza:

Periodická hodnotiaca správa činnosti univerzity v oblasti kvality za rok 2021 je pripravená precízne, na základe originálneho vlastného prístupu a poznania prostredia univerzity, jej potenciálu a perspektívy. Je vhodne podporená vecnými, kvantitatívnymi i kvalitatívnymi ukazovateľmi, ktoré sú v súlade so štandardmi SAAVŠ. Možno ju hodnotiť ako vynikajúce splnenie úlohy v rámci nového systému akreditácie podľa zák. č. 269/2018 Z. z. o zabezpečovaní kvality vysokoškolského vzdelávania, európskych štandardov, štandardov Slovenskej akreditačnej agentúry pre vysoké školstvo i sústavy vnútorných predpisov univerzity. PHS 2021 sa hodnotí kladne a odporúča sa jej schválenie radou. Odporúčania rady uvedené v časti II. sa považujú za smernicu pre zlepšovanie činnosti univerzity a jej súčastí vedúce k zvyšovaniu kvality vzdelávania, vedeckej činnosti a budovania spoločenskej misie univerzity.

Na základe pravidelnej, každoročnej aplikácie návrhov opatrení na zlepšenie vnútorného systému sa zabezpečí zlepšovanie procesov na zabezpečenie kvality vysokoškolského vzdelávania, celková funkčnosť vnútorného systému TU a tým i rozvoj kultúry kvality v prostredí TU.

5. Chronológia zavedenia vnútorného systému zabezpečovania kvality vysokoškolského vzdelávania na Trnavskej univerzite v Trnave

POSTUP IMPLEMENTÁCIE ZÁKONA O ZABEZPEČOVANÍ KVALITY VYSOKOŠKOLSKÉHO VZDELÁVANIA NA TU - centrálna úroveň

Slovenská akreditačná agentúra pre vysoké školstvo (SAAVŠ) - východiská

Činnosti agentúry	DOKUMENTÁCIA	Dát-um	Zodp.	Status
Zverejnenie prvého návrhu štandardov	*Návrh štandardov pre vnútorný systém vysokej školy, štandardov pre študijný program a štandardov pre habilitačné konanie a inauguračné konanie.*	**OKT 2019**	SAAVŠ	ukončené
Pripomienkové konanie návrhu štandardov vysokými školami, ministerstvom školstva, ...	Predkladacia správa a vyhodnotenie pripomienok zverejnené na webovom sídle SAAVŠ (https://saavs.sk/sk/standardy-kvality/)	**DEC 2019**	SAAVŠ	ukončené
Zverejnenie vyhodnotenia pripomienok k štandardom	*Vyhodnotenie pripomienok k pôvodnému návrhu štandardom*	**MAR 2019**	SAAVŠ	ukončené
Zverejnenie návrhu sadzobníka za úkony SAAVŠ	*Návrh sadzobníka úkonov SAAVŠ*	**MAR 2019**	SAAVŠ	ukončené
Zverejnenie návrhu metodiky na vyhodnocovanie štandardov	*Podklady ku konzultáciám k návrhu metodiky-14-7-2020 (Návrh metodiky)*	**JÚL 2020**	SAAVŠ	ukončené
Pripomienkové konanie k návrhu metodiky ("Podklady ku konzultáciám k návrhu metodiky")	https://saavs.sk/sk/metodika-vyhodnocovania-standardov/	**JÚL 2020**	SAAVŠ	ukončené
Schválenie štandardov 2.7.2020 (nadobudnutie platnosti), účinnosť 1.9.2020	*Štandardy SAAVŠ pre vnútorný systém vysokej školy, štandardy pre študijný program a štandardy pre habilitačné konanie a inauguračné konanie.*	**JÚL 2020**	SAAVŠ	ukončené
Zverejnenie metodiky na vyhodnocovanie štandardov	*Metodika na vyhodnocovanie štandardov SAAVŠ*	**SEPT 2020**	SAAVŠ	ukončené
Zmeny a doplnenia metodiky na vyhodnocovanie štandardov	*Metodika na vyhodnocovanie štandardov SAAVŠ v znení zmien a doplnení zo dňa 18. februára 2021* *Metodika na vyhodnocovanie štandardov v znení zo dňa 22.9.2022*	**FEB 2021** **SEPT 2022**	SAAVŠ	ukončené

Tabuľka 2 - SAAVŠ činnosti upravujúce postup implementácie vnútorného systému

Trnavská univerzita v Trnave

ČINNOSTI NA PRÍPRAVU IMPLEMENTÁCIE ŠTANDARDOV	DOKUMENTÁCIA	Dátum	Zodp.	Status
Analýza právnych predpisov a vnútorného systému	*Súhrn kritérií a štandardov pre vnútorný systém kvality v oblasti „vzdelávanie“ a „podporné činnosti" vyplývajúcich zo 1. ESG 2015 2.zákona č. 269/2018 Z. z. o zabezpečovaní kvality*	**MÁJ 2020**	Z.Nevolná, V.Rábik, M.Lichner, M.Majdan, D.Naništová, A.Krupová	ukončené

Predbežný súhrn kritérií a štandardov podľa ESG 2015, zákona o kvalite a návrhu štandardov SAAVŠ	*vysokoškolského vzdelávania 3. návrhu štandardov SAAVŠ*	**MÁJ 2020**	A.Krupová	ukončené
Pracovné porady grémia R-TU k vnútornému systému	*Zápisnice, prezenčné listiny z uskutočnených porád grémia ku zabezpečovaní kvality VŠ vzdelávania na TU podľa zápisníc*	**MÁJ 2020 - DEC 2020**	Z.Nevolná, V.Rábik, M.Lichner, M.Majdan, D.Naništová, A.Krupová	ukončené
MODEL VSK TU v Trnave - návrh	*Grafický model VSK TU (návrh)*	**SEPT 2020**	A.Krupová	ukončené pripomienkovanie
Stanovenie politík VS TU - návrh	*Politiky VS TU v oblasti zabezpečovania kvality (návrh)*	**SEPT 2020**	A.Krupová	ukončené pripomienkovanie
Určenie oblastí v ktorých majú byť stanovené postupy na zabezpečovanie kvality - návrh	*Rozdelenie oblastí, v ktorých majú byť stanovené postupy na zabezpečovanie kvality VŠ vzdelávania vo vnútornom systéme a k nim orientačne priradené kritériá Metodiky na vyhodnocovanie štandardov SAAVŠ (návrh)*	**SEPT 2020**	Z.Nevolná, V.Rábik, M.Lichner, M.Majdan, D.Naništová, A.Krupová	ukončené pripomienkovanie
Priradenie kritérií na vyhodnocovanie štandardov k určeným oblastiam, v ktorých majú byť stanovené postupy na zabezpečovanie kvality - návrh				ukončené
Rozdelenie vnútorných predpisov podľa hlavných procesov (Vzdelávanie, Tvorivá činnosť, Podporné činnosti)	*Vnútorné predpisy TU v Trnave - vzdelávanie*	**SEPT 2020**	A.Krupová	ukončené
	Vnútorné predpisy TU v Trnave - tvorivá činnosť	**SEPT 2020**	A.Krupová	ukončené
	Vnútorné predpisy TU v Trnave - podporné činnosti	**SEPT 2020**	A.Krupová	ukončené
Stanovenie návrhu postupu aplikácie zákona č. 269/2018 Z. z. o zabezpečovaní kvality vysokoškolského vzdelávania a vyplývajúcich právnych predpisov	*Postup aplikácie zákona č. 269/2018 Z. z. o zabezpečovaní kvality vysokoškolského vzdelávania a vyplývajúcich právnych predpisov na Trnavskej univerzite v Trnave (návrh)*	**SEPT 2020**	A.Krupová	ukončené
Zriadenie dočasných pracovných skupín pre implementáciu štandardov (pre vnútorný systém, pre študijný program, pre habilitačné a inaugračné konania, pre ďalšie súvisiace podporné činnosti).	*Oznámenie zriadenia dočasných pracovných skupín dňom 1.10.2020 (PDS) dekanom TU, Vymenúvacie dekréty predsedov DPS, Nominácie členov dočasných pracovných skupín od dekanov fakúlt (oslovenie e-mailom 5.10.), vymenúvacie dekréty členov DPS*	**OKT 2020**	Rektor TU	ukončené
Určenie kompetencií DPS		**OKT 2020**	Rektor TU	ukončené
Prvé spoločné stretnutie všetkých zriadených DPS	*Pozvánka na prvé spoločné stretnutie všetkých zriadených DPS (e-mail), Informácia k stretnutiu "Prvé pracovné stretnutie pracovných skupín pre implementáciu štandardov na Trnavskej univerzite v Trnave 27.10.2020 o 12:00 online cez MS Teams"*	**OKT 2020**	Rektor TU	uskutočnené

Príprava metodického materiálu na podporu spracovania auditu	*Súhrn kritérií na posudzovanie súladu vnútorného systému (VS) vysokej školy so štandardami pre vnútorný systém*	**NOV 2020**	A.Krupová	ukončené
Prvé samostatné stretnutia jednotlivých pracovných skupín vrátane skupiny pre implementáciu VS	*Pozvánka na stretnutie (e-mail), zápisnica*	**NOV 2020**	Z.Nevolná, V.Rábik, M.Lichner, M.Majdan, D.Naništová, A.Krupová	uskutočnené
Začiatok kreovania štruktúr - Rada pre vnútorné hodnotenie kvality vysokoškolského vzdelávania Trnavskej univerzity v Trnave (RVHK)	*Princípy zostavenia a fungovania Rady pre vnútorné hodnotenie kvality vysokoškolského vzdelávania Trnavskej univerzity v Trnave (RVHK)*	**NOV 2020**	M.Šmid, A.Krupová	uskutočnené
Výzva na nominácie do RVHK	*Výzva na nominácie do RVHK (e-mail)*	**NOV 2020**	M.Šmid, A.Krupová	uskutočnené
Zmena a doplnenie štatútu TU za účelom zriadenia RVHK	*DODATOK č. 2 k Štatútu Trnavskej univerzity v Trnave zo dňa 20. mája 2013, ktorý nadobudol účinnosť 27. mája 2013 (návrh);*	**NOV – DEC 2020**	M.Šmid, A.Krupová	ukončené
Schválenie návrhu dodatku č. 2 k štatútu TU kolégiom rektora TU a akademickým senátom TU	*UZNESENIE KR TU 3/12-26112020; Zápis zo zasadnutia AS zo dňa 17. decembra 2020*	**NOV 2020**	Kolégium rektora TU a AS TU	schválené KR TU a AS TU
Zaslanie žiadosti Ministerstvu školstva, vedy, výskumu a športu o registráciu	*Žiadosť o registráciu DODATKU č.2 k Štatútu Trnavskej univerzity v Trnave Ministerstvu školstva, vedy, výskumu a športu SR*	**DEC 2020**	Rektor TU	ukončené
Návrh štatútu RVHK	*Návrh štatútu RVHK*	**DEC 2020 – FEB 2021**	M.Šmid, A.Krupová	uskutočnené
Príprava vnútorného predpisu upravujúceho navrhovanie, schvaľovanie, monitorovanie a hodnotenie kvality študijných programov Trnavskej univerzity v Trnave v súlade s ustanovením § 15 ods. 1 písm. b) zákona o vysokých školách	*Navrhovanie, schvaľovanie, monitorovanie a hodnotenie kvality študijných programov Trnavskej univerzity v Trnave*	**DEC 2020 – OKT 2021**	Z.Nevolná	ukončené
Príprava vnútorného predpisu upravujúceho uskutočňovanie tvorivej činnosti univerzity vrátane habilitačných a inauguračných konaní v súlade s ustanovením § 15 ods. 1 písm. b) zákona o vysokých školách	*3 vnútorné predpisy upravujúce uskutočňovanie tvorivej činnosti univerzity vrátane habilitačných a inauguračných konaní v súlade s ustanovením § 15 ods. 1 písm. b) zákona o vysokých školách*	**DEC 2020 – OKT 2021**	V. Rábik	ukončené
Schválenie návrhu nominácií členov do Rady pre vnútorné hodnotenie kvality TU v Trnave za AS TU v Trnave	*Zápis 15. riadne online zasadnutie Akademického senátu Trnavskej univerzity vTrnave*	**JAN 2021**	AS TU	uskutočnené
Príprava návrhu rokovacieho proriadku RVHK	*Rokovací poriadok RVHK - návrh*	**JAN 2021**	M.Šmid, A.Krupová	ukončené

Príprava návrhu hlavného vnútorného predpisu v súlade s ustanovením § 15 ods. 1 písm. b) zákona o vysokých školách	*Návrh vnútorného predpisu: "Vnútorný systém zabezpečovania kvality vysokoškolského vzdelávania Trnavskej univerzity v Trnave"*	**FEB 2021 – OKT 2021**	A.Krupová	ukončené
Registrácia DODATKU č.2 k Štatútu Trnavskej univerzity v Trnave Ministerstvu školstva, vedy, výskumu a športu SR	*Rozhodnutie o registrácií DODATKU č.2 k Štatútu Trnavskej univerzity v Trnave Ministerstvu školstva, vedy, výskumu a športu SR*	**FEB 2021**	MŠVVaŠ TU	ukončené
Štatút RVHK - prerokovanie, zapracovanie zmien, schválenie návrhu na kolégiu rektora TU a predloženie do AS	*Štatút RVHK prerokovaný na KR TU; UZNESENIE KR TU 5/15-23022021*	**FEB 2021**	Rektor TU; KR TU	ukončené
Schválenie návrhu štatútu RVHK akademickým senátom TU	*Zápisnice AS*	**MAR 2021**	AS TU	uskutočnené
Vymenúvacie dekréty členov RVHK - odoslanie členom RVHK	*Vymenúvacie dekréty členov RVHK*	**MAR 2021**	Rektor TU	ukončené
Prvé zasadnutie rady RVHK a schválenie rokovacieho poriadku RVHK	*Zápisnica z 1. online zasadnutia Rady pre vnútorné hodnotenie kvality vysokoškolského vzdelávania Trnavskej univerzity v Trnave*	**MAR 2021**	RVHK TU	ukončené
Podanie projektu „Inovovanie vnútorného systému zabezpečovania kvality vysokoškolského vzdelávania Trnavskej univerzity v Trnave rozvojom personálnych kapacít, revíziou vnútorných predpisov a aktov univerzity a systémovým vzdelávaním vo forme e-learningových kurzov" na Ministerstvo školstva, vedy, výskumu a športu SR	*Predložená žiadosť o NFP s kódom NFP312010BLB4 a názvom „Inovovanie vnútorného systému zabezpečovania kvality vysokoškolského vzdelávania Trnavskej univerzity v Trnave rozvojom personálnych kapacít, revíziou vnútorných predpisov a aktov univerzity a systémovým vzdelávaním vo forme e-learningových kurzov" Ministerstvu školstva, vedy, výskumu a športu SR*	**SEPT 2021**	A.Krupová	uskutočnené
Schválenie vnútorných predpisov týkajúcich sa vnútorného systému podľa § 15 ods. 1 písm. b) ZVŠ	*Schválené vnútorné predpisy: č. 16/2021 Vnútorný systém zabezpečovania kvality vysokoškolského vzdelávania Trnavskej univerzity v Trnave; č. 17/2021 Pravidlá tvorby, úpravy, schvaľovania a hodnotenia kvality študijných programov Trnavskej univerzity v Trnave; č. 25/2021 Zásady výberového konania na obsadzovanie pracovných miest vysokoškolských učiteľov, pracovných miest výskumných pracovníkov, funkcií profesorov a docentov a funkcií vedúcich zamestnancov Trnavskej univerzity v Trnave; č. 1/2022 Smernica rektora Trnavskej univerzity v Trnave o habilitačných konaniach a inauguračných konaniach; č. 2/2022 Všeobecné kritériá na obsadzovanie funkcií profesorov a docentov na Trnavskej univerzite v Trnave.*	**OKT 2021 – FEB 2022**	Z.Nevolná, V.Rábik, M.Lichner, M.Majdan, D.Naništová, A.Krupová	ukončené

Príprava návrhu vnútorného predpisu o indikatívnych ukazovateľoch, prijímanie a zapracúvanie pripomienok poradného rektora TU "Dekanská komisia"	*Návrh vnútorného predpisu č. 3/2022 Smernica rektora Trnavskej univerzity v Trnave Indikatívne ukazovatele zabezpečovania kvality na Trnavskej univerzite v Trnave, vrátane 4 príloh, stretnutia dekanskej komisie k návrhu vnútorného predpisu č. 3/2022 (dátumy stretnutí: dokumentácia projektu Inovovanie vnútorného systému univerzity)*	**OKT 2021 – MAR 2022**	A.Krupová (návrh predpisu), Dekanská komisia (prerokúvanie, pripomienkovanie, návrh štandardov jednotlivých ukazovateľov)	ukončené
Schválenie finálneho návrhu predpisu na zasadnutí KR TU	*Zápisnica zo zasadnutia KRTU dňa 15.2.2022 - uznesenie č. UZNESENIE KR TU 4/24-15022022 (schválenie návrhu vnútorného predpisu „Indikatívne ukazovatele zabezpečovania kvality na Trnavskej univerzite v Trnave“ aj so zapracovaním úprav a doplnkov, ktoré odzneli na rokovaní dňa 15. februára 2022)*	**FEB 2022**	A. Krupová, KR TU, dekanská komisia	ukončené
Príprava podkladu pre analýzu právnych predpisov a vnútorného systému internej právnickej skupine	*Aktualizovaný zoznam platných vnútorných predpisov rozdelený podľa oblastí vnútorného systému - vzdelávanie, tvorivá činnosť a súvisiace činnosti ako podklad pre internú právnu skupinu*	**OKT 2021**	A.Krupová	ukončené
Revízia a zosúladenie vnútorných predpisov univerzity s právnymi predpismi a štandardmi SAAVŠ	*Výstupy zabezpečené internou právnou skupinou*	**OKT 2021 – AUG 2022**	Interná právna skupina	ukončené
Zosúladenie všetkých študijných programov so štandardmi SAAVŠ: 1. etapa – fakulta - schválenie ŠP a predloženie rektorovi univerzity zo strany dekana fakulty (Poznámka: Pri študijných program, ktoré vyžadujú schvaľovanie úprav zo strany SAAVŠ je samostatný postup vysvetlený listom rektora TU doručeným dekanom fakúlt)	*• List rektora TU č. 760 -2021 dekanom fakúlt zo dňa 21.12.2021 vo veci študijných programov, ktoré vyžadujú schválenie úprav zo strany SAAVŠ (Ďalší postup na fakulte: a) príprava, posúdenie súladu so štandardmi; b) programová rada; c) dekan/kolégium; d) akademický senát fakulty; e) vedecká rada fakulty)*	**DEC 2021**	Dekani fakúlt TU, RVHK TU, AS TU, VR TU	ukončené
Zosúladenie všetkých študijných programov, habilitačných konaní a inauguračných konaní so štandardmi SAAVŠ: 2. etapa – RVHK – schválenie ŠP a predloženie uznesenia o ŠP rektorovi univerzity	*• Zasadnutie RVHK TU_1/2022 – TU_96-2022 zo dňa 31.01.2022 (Schvaľovanie žiadostí o predchádzajúci súhlas s úpravou študijných programov)* *• Zasadnutie RVHK TU_2/2022 – TU_359-2022/1 zo dňa 16.05.2022 (Schvaľovanie zosúladenia študijných programov podľa štandardov SAAVŠ)* *• Zasadnutie RVHK TU_3/2022 – TU_359-2022/2 zo dňa 17.05.2022 (Schvaľovanie zosúladenia študijných programov podľa štandardov SAAVŠ)* *• Zasadnutie RVHK TU_4/2022 – TU_400-2022 zo dňa 31.05.2022 (Schvaľovanie zosúladenia habilitačných konaní a inauguračných konaní podľa Štandardov pre habilitačné konanie a konanie na vymenúvanie profesorov SAAVŠ)* *• Zasadnutie RVHK TU_5/2022 –*	**JAN 2022 - AUG 2022**	RVHK	ukončené

	TU_485-2022 zo dňa 30.06.2022 (Schvaľovanie zosúladenia habilitačných konaní a inauguračných konaní podľa Štandardov pre habilitačné konanie a konanie na vymenúvanie profesorov SAAVŠ) *• Zasadnutie RVHK TU_6/2022 – TU_541-2022 zo dňa 01.08.2022 (Schvaľovanie zosúladenia habilitačných konaní a inauguračných konaní podľa Štandardov pre habilitačné konanie a konanie na vymenúvanie profesorov SAAVŠ)*			
Súlad všetkých študijných programov so štandardmi SAAVŠ - finálne: rektor TU	*Uzavreté spisy z rokovaní: RVHK TU_1/2022; RVHK TU_2/2022; RVHK TU_3/2022; RVHK TU_4/2022; RVHK TU_5/2022; RVHK TU_6/2022*	**AUG 2022**	Rektor TU	ukončené
Súlad všetkých vnútorných predpisov TU a jej súčastí so všeobecne záväznými právnymi predpismi a Štandardami Slovenskej akreditačnej agentúry pre vysoké školstvo	*Uznesenie č. 16 – RVHK TU 6/2022 zo dňa 1.8.2022 (Vzatie na vedomie informácie o zosúladení vnútorných predpisov TU a jej súčastí so všeobecne záväznými právnymi predpismi a Štandardmi SAAVŠ a o tvorbe nového Štatútu TU predloženú rektorom TU)*	**AUG 2022**	RVHK	ukončené
Schválenie návrhu rektora TU na potrvrdenie zosúladenia vnútorného systému univerzity so zákonom o vysokých školách v aktuálnom znení, so zákonom č. 269/2018 Z. z. o zabezpečovaní kvality vysokoškolského vzdelávania a štandardmi pre vnútorný systém SAAVŠ, prerokovanie a schválenie Periodickej hodnotiacej správy Trnavskej univerzity v Trnave za rok 2021 (PHS TU 2021) a schválenie ďalších dokumentov podľa predpisu o vnútornom systéme uvedených v článku 14, ods. 14 (internej spätnej väzby RVHK TU k PHS TU 2021)	*Zápisnica a ďalšia dokumentácia zo zasadnutia RVHK zo dňa 1.8.2022; Dokument "Stanovisko Stálej odborovej pracovnej skupiny RVHK TU k návrhu rektora TU na schválenie PHS TU za rok 2021" obsahujúce v časti II internú spätnú väzbu RVHK ku predloženej PHS TU 2021; Uznesenie č. 17 – RVHK TU 6/2022 (Schválenie návrhu PHS TU 2021 radou RVHK); Uznesenie č. 18 – RVHK TU 6/2022 (Schválenie návrhu internej spätnej väzby k PHS TU 2021), Uznesenie č. 19 – RVHK TU 6/2022 (Schválenie návrhu na potvrdenie zosúladenia vnútorného systému univerzity),*	**AUG 2022**	RVHK	ukončené
Splnenie povinnosti informovať o zosúladení vnútorného systému so štandardmi SAAVŠ do 31. 8.2022 - § 37 zákona o kvalite	*List rektora č. TU_604-2022 zo dňa 1.8.2022 agentúre SAAVŠ - oznámenie zosúladenia vnútorného systému univerzity so štandardami SAAVŠ*	**AUG2022**	Rektor TU	ukončené
Činnosti podľa schváleného Vecného a časového harmonogramu prípravy žiadosti o posúdenie vnútorného systému, vrátane Vnútornej hodnotiacej správy o implementácií vnútorného systému (VHSVS TU)	*Vecný a časový harmonogram prípravy žiadosti o posúdenie súladu vnútorného systému zabezpečovania kvality podľa §24 zákona č.269/2018 Z.z. zahŕňajúcej Vnútornú hodnotiacu správu o implementácií vnútorného systému vysokej školy, Zápisnica zo stretnutia 14 09 2022 k príprave žiadosti o posúdenie súladu vnútorného systému TU so štandardami pre vnútorný systém SAAVŠ*	**SEPT 2022 - DEC 2022**	Rektor TU Prorektori TU Dekani TU Zástupcovia z fakúlt TU Študenti TU	ukončené

	Zloženie pracovného tímu a rozdelenie právomocí a zodpovedností VHSVS TU, Vymenúvacie dekréty členom tímu, Zápisnica z prvého stretnutia pracovného tímu na prípravu VHSVS TU dňa 27 09 2022 20/2022 Pokyn rektora Trnavskej univerzity v Trnave k príprave žiadosti o posúdenie súladu vnútorného systému TU so štandardmi pre vnútorný systém SAAVŠ			
Žiadosť o posúdenie vnútorného systému podľa § 24 zákona č. 269/2018 Z.z. o zabezpečovaní kvality vysokoškolského vzdelávania a o zmene a doplnení zákona č. 343/2015 Z. z. o verejnom obstarávaní a o zmene a doplnení niektorých zákonov v znení neskorších predpisov, *v spojení s § 37 odsekom 1) toho istého zákona*	*Podanie žiadosti v informačnom systéme SAAVŠ dňa 16.12.2022. List rektora TU agentúre SAAVŠ (oznámenie podania žiadosti v IS SAAVŠ). Zverejnenie informácie o podaní žiadosti o posúdenie vnútorného systému na webovom sídle univerzity 26.1.2023. (https://www.truni.sk/news/tu-poziadala-saavs-o-posudenie-suladu-vnutorneho-systemu-zabezpecovania-kvality)*	**DEC 2022**	Rektor TU	ukončené
Vzdelávacie aktivity a školenia pre fakulty TU, ako aj v rámci realizácie projektu „*Inovovanie vnútorného systému zabezpečovania kvality vysokoškolského vzdelávania Trnavskej univerzity v Trnave rozvojom personálnych kapacít, revíziou vnútorných predpisov a aktov univerzity a systémovým vzdelávaním vo forme e-learningových kurzov*“ pre zvyšovanie informovanosti a zlepšovanie implementácie vnútorného systému na TU	*Pozvánky na vzdelávacie aktivity zverejnené na hlavnej stránke TU v časti „Udalosti“, systém MOODLE – online kurzy a dokumentácia, informovanie o aktivitách na hlavnej stránke truni.sk a na webových stránkach: https://www.truni.sk/kvalita/aktuality, Zápisnica z rozšíreného kolégia dekana: TF TU 1.3.2023*	**JAN 2022 - JÚN 2023**	A.Krupová, lektori – FF, lektori – PdF, lektor – zahraničie(ČR), odborný zamestnanec pre informačné technológie (Vajglová)	Plánované ukončenie - jún 2023
Výzva agentúry k zaplateniu poplatku za posúdenie súladu vnútorného systému – začatie konania vo veci posúdenia vnútorného systému TU v Trnave	*Faktúra SAAVŠ, dokumenty zúčtovania*	**FEB 2023**	Kvestor TU, Rozpočtové súčasti TU	ukončené
Konanie vo veci posúdenia vnútorného systému Trnavskej univerzity v Trnave zo strany agentúry SAAVŠ	*Korešpondencia – agentúra SAAVŠ a rektor TU, vnútorný systém TU, Vnútorná hodnotiaca správa o implementácii vnútorného systému TU, hodnotiaca správa pracovnej skupiny, stanovisko TU k hodnotiacej správe pracovnej skupiny, ďalšie dokumenty*	**FEB 2023 - DEC 2023**	Agentúra SAAVŠ	Plánované ukončenie - najneskôr koniec roka 2023

SPRACOVALA:
PhDr. A. Krupová, PhD.

Tabuľka 3 - Postup implementácie vnútorného systému zabezpečovania kvality vysokoškolského vzdelávania na Trnavskej univerzite v Trnave

Zoznam hlavných predpisov upravujúcich vnútorný systém Trnavskej univerzity v Trnave

1. ***Smernica č. 16/2021 Vnútorný systém zabezpečovania kvality vysokoškolského vzdelávania Trnavskej univerzity v Trnave***

   Dodatok č. 1 k smernici č. 16/2021 Vnútorný systém zabezpečovania kvality vysokoškolského vzdelávania Trnavskej univerzity v Trnave

2. ***Smernica č. 17/2021 Pravidlá tvorby, úpravy, schvaľovania a hodnotenia kvality študijných programov Trnavskej univerzity v Trnave***

   Dodatok č. 1 k smernici č. 17/2021 Pravidlá tvorby, úpravy, schvaľovania a hodnotenia kvality študijných programov Trnavskej univerzity v Trnave

3. ***Smernica č. 1/2022 rektora Trnavskej univerzity v Trnave o habilitačných konaniach a inauguračných konaniach s prílohou***

   Dodatok č. 1 k smernici č. 1/2022 rektora Trnavskej univerzity v Trnave o habilitačných konaniach a inauguračných konaniach s prílohou

4. ***Štatút Rady pre vnútorné hodnotenie kvality vysokoškolského vzdelávania Trnavskej univerzity v Trnave***

   Dodatok č. 1 k štatútu Rady pre vnútorné hodnotenie kvality vysokoškolského vzdelávania Trnavskej univerzity v Trnave

5. ***Smernica rektora Trnavskej univerzity v Trnave č. 3/2022 Indikatívne ukazovatele zabezpečovania kvality na Trnavskej univerzite v Trnave*** ***(intranet TU)***

   Príloha č. 1 - Kľúčové indikatívne ukazovatele kvality (KIUK) ***(intranet TU)***
   Príloha č. 2 - Doplňujúce indikatívne ukazovatele kvality (DIUK) ***(intranet TU)***
   Príloha č. 3 - Príklad vyhodnotenie KIUK v oblasti vzdelávania ***(intranet TU)***
   Príloha č. 4 - Vzor evaluačného dotazníka na hodnotenie predmetu ***(intranet TU)***

PhDr. Adriana Krupová, PhD.
Vnútorný systém Trnavskej univerzity v Trnave

Vydala Trnavská univerzita v Trnave, 2023

Za jazykovú úpravu zodpovedá autor.

Grafická úprava, návrh obálky: Mgr. Júlia Gajdošová

Prvé vydanie
Vytlačilo VEDA, vydavateľstvo SAV, Dúbravská cesta 5820/9, 841 04 Bratislava
a
vyšlo aj ako elektronická publikácia

ISBN 978-80-568-0554-1 (tlač)
ISBN 978-80-568-0556-5 (online)